

Bericht über Solvabilität und Finanzlage zum 31.12.2017

Öffentliche Lebensversicherung Berlin Brandenburg AG

Inhalt

2 Zusammenfassung

4 A. Geschäftstätigkeit und Geschäftsergebnis

- 4** A.1 Geschäftstätigkeit
- 7** A.2 Versicherungstechnische Leistung
- 9** A.3 Anlageergebnis
- 10** A.4 Entwicklung sonstiger Tätigkeiten
- 11** A.5 Sonstige Angaben

12 B. Governance-System

- 12** B.1 Allgemeine Angaben zum Governance-System
- 16** B.2 Anforderungen an die fachliche Qualifikation und persönliche Zuverlässigkeit
- 18** B.3 Risikomanagementsystem einschließlich der unternehmenseigenen Risiko- und Solvabilitätsbeurteilung
- 22** B.4 Internes Kontrollsystem
- 24** B.5 Funktion der Internen Revision
- 24** B.6 Versicherungsmathematische Funktion
- 25** B.7 Outsourcing
- 26** B.8 Sonstige Angaben

27 C. Risikoprofil

- 27** C.1 Versicherungstechnisches Risiko
- 29** C.2 Marktrisiko
- 33** C.3 Gegenparteiausfallrisiko
- 34** C.4 Liquiditätsrisiko
- 35** C.5 Operationelles Risiko
- 35** C.6 Andere wesentliche Risiken
- 36** C.7 Sonstige Angaben

37 D. Bewertung für Solvabilitätszwecke

- 38** D.1 Vermögenswerte
- 43** D.2 Versicherungstechnische Rückstellungen
- 49** D.3 Sonstige Verbindlichkeiten
- 51** D.4 Alternative Bewertungsmethoden
- 54** D.5 Sonstige Angaben

57 E. Kapitalmanagement

- 57** E.1 Eigenmittel
- 61** E.2 Solvenzkapitalanforderung und Mindestkapitalanforderung
- 63** E.3 Verwendung des durationsbasierten Untermoduls Aktienrisiko bei der Berechnung der Solvenzkapitalanforderung
- 63** E.4 Unterschiede zwischen der Standardformel und etwa verwendeten internen Modellen
- 63** E.5 Nichteinhaltung der Mindestkapitalanforderung und Nichteinhaltung der Solvenzkapitalanforderung
- 63** E.6 Sonstige Angaben

64 Anhang

86 Glossar

90 Abkürzungsverzeichnis

91 Impressum

Zusammenfassung

Die Öffentliche Lebensversicherung Berlin Brandenburg AG wurde 1947 als Anstalt des öffentlichen Rechts gegründet. Sie ist überwiegend in der Region Berlin und Brandenburg tätig und gehört seit 2004 zum Konzern Versicherungskammer. Unter dem gemeinsamen Markendach der Feuerversicherung verbinden sich die Öffentliche Lebensversicherung Berlin Brandenburg und die Feuerversicherung Berlin Brandenburg Versicherung AG. Beide Unternehmen sind rechtlich selbstständig. Die Öffentliche Lebensversicherung Berlin Brandenburg bietet einen umfassenden Versicherungsschutz zur Altersvorsorge. Mit bedarfsgerechten und flexiblen Produkten zur Absicherung von Lebensrisiken können die Kunden für ihr Alter finanziell vorsorgen, sich gegen Berufsunfähigkeit absichern und Vorsorge für ihre Hinterbliebenen treffen. Das Unternehmen bietet Lösungen in den drei Schichten Basis-, Zusatz- und individuelle Vorsorge sowie in allen Durchführungswegen der betrieblichen Altersversorgung.

Gesamtergebnis

Das Jahresergebnis der Öffentlichen Lebensversicherung Berlin Brandenburg ergibt sich wie folgt:

	Geschäftsjahr	Vorjahr
	Tsd. €	Tsd. €
Versicherungstechnische Leistung	-42.842	-34.218
Anlageergebnis	49.228	38.314
Versicherungstechnisches Ergebnis nach HGB	6.386	4.096
Sonstiges Ergebnis	-5.186	-2.896
Jahresüberschuss	1.200	1.200
Einstellungen in andere Gewinnrücklagen	-600	-600
Bilanzgewinn	600	600

Der Bilanzgewinn wird in voller Höhe in die anderen Gewinnrücklagen eingestellt.

Governance-System

Das Unternehmen hat die im Zuge von Solvency II neu eingeführten Funktionen und Prozesse weiter etabliert. Seine Geschäftsorganisation ist dabei insgesamt so ausgestaltet, dass sie die Geschäfts- und Risikostrategie des Unternehmens effektiv unterstützt. Insbesondere die Chancen und Herausforderungen der Digitalisierung bedingen eine Organisationsstruktur, welche die Innovationsfähigkeit als wesentliche Voraussetzung für die weitere erfolgreiche Entwicklung des Unternehmens und des Konzerns nachhaltig fördert. Die Angemessenheit des Governance-Systems wurde gemäß den aufsichtsrechtlichen Vorgaben intern überprüft. Danach ist die Geschäftsorganisation des Unternehmens zur Verfolgung der Geschäfts- und Risikostrategie angemessen aufgestellt.

Risikoprofil

Risiken, die sich nachhaltig negativ auf die Vermögens-, Finanz- und Ertragslage des Unternehmens auswirken, werden im Rahmen des Risikoprozesses identifiziert, analysiert, bewertet und durch die zuständigen Fachbereiche gesteuert.

Das Risikoprofil des Unternehmens wird insbesondere durch Marktrisiken und versicherungstechnische Risiken dominiert.

Die Marktrisiken beschreiben die Unsicherheit der Kapitalanlage in Bezug auf die Veränderungen von Marktpreisen und -kursen sowie hinsichtlich der zwischen ihnen bestehenden Abhängigkeiten. Dies schließt beispielsweise das Aktien-, Spread-, Immobilien-, Zins- oder Wechselkursrisiko mit ein.

Die versicherungstechnischen Risiken spiegeln den Umstand wider, dass versicherte Leistungen im Lebensversicherungsgeschäft anders als erwartet auftreten können. Hierunter fallen insbesondere biometrische Risiken und Risiken aus geändertem Kundenverhalten.

Das Risikoprofil umfasst zudem Risiken aus dem Ausfall von Forderungen aus dem Versicherungsgeschäft (Gegenparteausfallrisiko), operationelle Risiken aus menschlichem, technischem, prozessuellem oder organisatorischem Versagen sowie Liquiditätsrisiken, strategische Risiken und Reputationsrisiken.

Wesentliche Änderungen des Risikoprofils des Unternehmens lagen nicht vor.

Bewertung für Solvabilitätszwecke

	Solvency II Tsd. €	HGB Tsd. €	Unterschied Tsd. €
Vermögenswerte	1.503.413	1.356.904	146.509
Versicherungstechnische Rückstellungen	1.275.830	1.296.368	-20.537
Sonstige Verbindlichkeiten	82.186	33.677	48.509
Überschuss der Vermögenswerte über die Verbindlichkeiten	145.397	26.860	118.537

Die Solvabilitätsübersicht wurde von der PricewaterhouseCoopers GmbH Wirtschaftsprüfungsgesellschaft, München, geprüft.

Das Unternehmen nutzt mit Genehmigung der Aufsichtsbehörde die Übergangsmaßnahme für versicherungstechnische Rückstellungen (Rückstellungstransitional [RstTrans]) gemäß § 352 VAG. Die SCR-Bedeckungsquote zum Stichtag 31. Dezember 2017 ohne Übergangsmaßnahme beträgt 348 Prozent.

Kapitalmanagement

Zur Berechnung der Kapitalanforderung (Solvency Capital Requirement, SCR) nutzt das Unternehmen die sogenannte Standardformel. Hierbei wird die Anforderung über ein europaweit einheitliches Verfahren ermittelt. Die Solvenzkapitalanforderung belief sich zum Stichtag 31. Dezember 2017 auf 31.940 Tsd. Euro. Der Betrag unterliegt gemäß Art. 297 Abs. 2 Buchstabe a DVO noch der aufsichtlichen Prüfung.

Zur Bedeckung der Kapitalanforderungen werden die anrechnungsfähigen Kapitalbestandteile (Available Solvency Margin, ASM) ermittelt. Zum Stichtag wies das Unternehmen als Kapitalausstattung ein ASM in Höhe von 161.366 Tsd. Euro aus. Es ergab sich aus dem Überschuss der Vermögenswerte über die Verbindlichkeiten und aus dem Nachrangdarlehen.

Die SCR-Bedeckungsquote (Solvabilitätsquote) mit Übergangsmaßnahme und mit Volatilitätsanpassung lag bei 505 Prozent. Die Solvabilitätsquote des Vorjahres lag bei 345 Prozent (ASM: 162.225 Tsd. Euro, SCR: 47.021 Tsd. Euro) vor Begrenzung des Rückstellungstransitionals und bei 331 Prozent (ASM: 155.805 Tsd. Euro, SCR: 47.021 Tsd. Euro) mit Begrenzung des Rückstellungstransitionals (siehe Kapitel D.2). Der Anstieg der Quote ist im Wesentlichen auf den Rückgang des SCR zurückzuführen.

A. Geschäftstätigkeit und Geschäftsergebnis

A.1 Geschäftstätigkeit

A.1.1 Unternehmensinformationen

Die Öffentliche Lebensversicherung Berlin Brandenburg mit Sitz in Berlin gehört zum Konzern Versicherungskammer und damit zur Sparkassen-Finanzgruppe.

Sowohl das Unternehmen als auch die Gruppe Versicherungskammer unterstehen der Aufsicht durch die BaFin:

Bundesanstalt für Finanzdienstleistungsaufsicht
Graurheindorfer Str. 108
53117 Bonn/Deutschland

Postfach 12 53
53002 Bonn

Telefon: (02 28) 41 08-0
Telefax: (02 28) 41 08-15 50

E-Mail: poststelle@bafin.de
De-Mail: poststelle@bafin.de-mail.de

Der externe Abschlussprüfer des Unternehmens für das Geschäftsjahr 2017 war die PricewaterhouseCoopers GmbH (Bernhard-Wicki-Straße 8, 80636 München).

Alleinige Gesellschafterin des Unternehmens ist die Versicherungskammer Bayern Versicherungsanstalt des öffentlichen Rechts (Versicherungskammer Bayern, Maximilianstraße 53, 80530 München), das oberste Mutterunternehmen der Gruppe Versicherungskammer.

Die vereinfachte Gruppenstruktur (hier: Versicherungsunternehmen der Gruppe) zeigt die direkten und indirekten Halter des Unternehmens und verdeutlicht deren Stellung innerhalb der Gruppe Versicherungskammer. Zur Gruppe gehören weitere zwölf Versicherungsunternehmen, die in den Bereichen Lebensversicherung, Krankenversicherung sowie Schaden- und Unfallversicherung tätig sind.

Gruppenstruktur

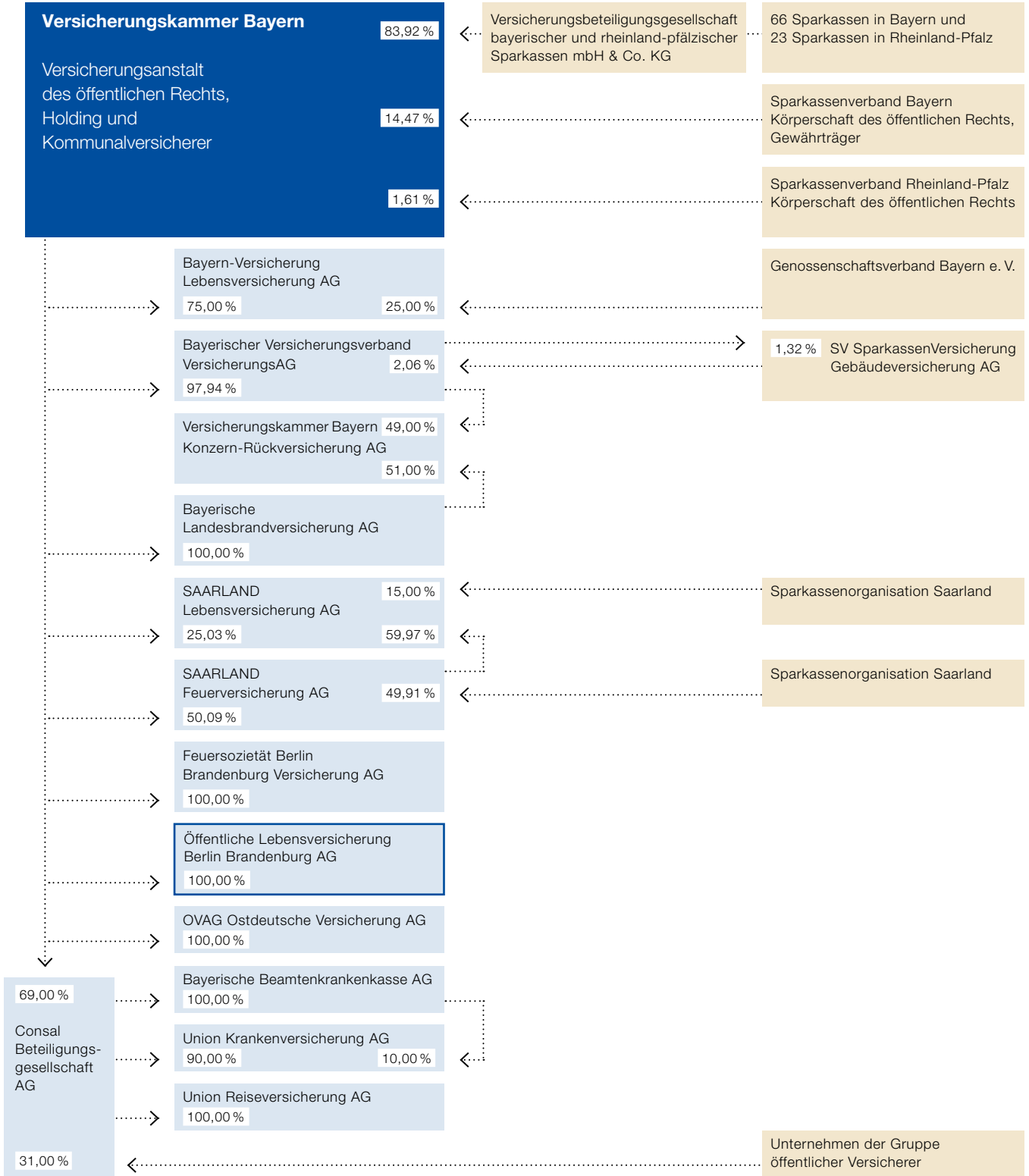

A.1.2 Geschäftsbereiche und -gebiete

Die Öffentliche Lebensversicherung Berlin Brandenburg ist überwiegend in den Regionen Berlin und Brandenburg tätig. Das Unternehmen bietet einen umfassenden Versicherungsschutz zur Altersvorsorge. Mit bedarfsgerechten und flexiblen Produkten zur Absicherung von Lebensrisiken können die Kunden für ihr Alter finanziell vorsorgen, sich gegen Berufsunfähigkeit absichern und Vorsorge für ihre Hinterbliebenen treffen.

Unter Solvency II werden Versicherungsverpflichtungen nach der Wesensart der versicherten Risiken in Geschäftsbereiche unterteilt. Die gebuchten Bruttobeitragseinnahmen des Jahres 2017 verteilten sich wie folgt auf die einzelnen Geschäftsbereiche:

	Geschäftsjahr	
	Tsd. €	Anteil %
Versicherung mit Überschussbeteiligung	145.354	86,84
Index- und fondsgebundene Versicherung	17.487	10,45
Krankenversicherung (z. B. BU-Versicherung)	4.540	2,71
Gesamt	167.382	100,00

Versicherungen mit Überschussbeteiligung stellen den überwiegenden Anteil im Lebensversicherungsbestand des Unternehmens dar.

Im Neugeschäft gewinnen sogenannte Hybridprodukte zunehmend an Bedeutung. Dabei handelt es sich um eine Mischform aus klassischer kapitalbildender und kapitalmarktorientierter Fondspolice, bei der die Kapitalanlage aus einem konventionellen und einem index- oder fondsorientierten Teil besteht. Der kapitalmarktorientierte Teil wird zusammen mit den fondsgebundenen Überschussanteilen aus klassischen kapitalbildenden Lebensversicherungsprodukten dem Geschäftsbereich Index- und fondsgebundene Versicherung zugeordnet.

Die von der Gesellschaft angebotenen Produkte zur Absicherung bei Verlust der Arbeitskraft wie beispielsweise selbstständige Berufs- und Erwerbsunfähigkeitsversicherungen sowie entsprechende Zusatzversicherungen zur Beitragsübernahme und Rente bei Berufsunfähigkeit werden im Geschäftsbereich „Krankenversicherung nach Art der Lebensversicherung“ erfasst.

A.1.3 Wesentliche verbundene Unternehmen

Das Unternehmen hält keine Anteile an verbundenen Unternehmen¹.

A.1.4 Wesentliche Geschäftsvorfälle oder sonstige Ereignisse im Berichtszeitraum

Die Finanzverwaltung erkannte die handelsrechtliche Amortisation von Agien bei festverzinslichen Wertpapieren steuerlich nicht an, falls der Marktwert größer als der handelsrechtliche Buchwert war. Aufgrund dieser Feststellung war der Steueraufwand im Jahr 2017 maßgeblich vom Vorjahressteueraufwand geprägt. Der steuerliche Mehrgewinn, und damit auch die Steuerbelastung, drehen sich über die Laufzeit der Wertpapiere automatisch wieder um. Bei der Öffentliche Lebensversicherung Berlin Brandenburg trat der Steuerumkehreffekt zu einem großen Teil bereits im Jahr 2017 ein, da viele der betroffenen Papiere für die Finanzierung der Zuführung zur Zinszusatzreserve sowie zur Rückstellung für Beitragsrückerstattung veräußert wurden.

¹ Unternehmen, an denen das Unternehmen direkt oder indirekt 20,0 oder mehr Prozent der Anteile hält.

A.2 Versicherungstechnische Leistung

A.2.1 Versicherungstechnische Leistung gesamt

Der Saldo der versicherungstechnischen Leistung lag im Geschäftsjahr 2017 bei –42.842 Tsd. Euro. Diesem stand ein Anlageergebnis (Kapitalanlageergebnis inkl. nicht realisiertes Ergebnis) in Höhe von 49.228 Tsd. Euro gegenüber, welches in Kapitel A.3 dargestellt wird. Zusammen mit dem Anlageergebnis ergab sich ein versicherungstechnisches Ergebnis nach HGB in Höhe von 6.386 Tsd. Euro.

	Geschäftsjahr Tsd. €	Vorjahr Tsd. €
Gebuchte Beiträge	167.382	142.563
Veränderung der Beitragsüberträge	134	172
Beiträge aus der Rückstellung für Beitragsrückerstattung	866	1.139
Sonstige versicherungstechnische Erträge	407	288
Aufwendungen für Versicherungsfälle	–102.118	–108.701
Veränderung der übrigen versicherungstechnischen Netto-Rückstellungen	–82.728	–45.249
Aufwendungen für erfolgsabhängige und erfolgsunabhängige Beitragsrückerstattung	–7.253	–7.461
Aufwendungen für den Versicherungsbetrieb	–18.311	–15.303
Sonstige versicherungstechnische Aufwendungen	–846	–1.376
Rückversicherungsergebnis	–375	–291
Versicherungstechnische Leistung gesamt	–42.842	–34.218
Anlageergebnis	49.228	38.314
Versicherungstechnisches Ergebnis nach HGB	6.386	4.096

Gebuchte Beiträge sind die im Geschäftsjahr vereinnahmten Beiträge. Während die Beitragseinnahmen der Lebensversicherungsbranche im engeren Sinne (ohne Pensionskassen/Pensionsfonds) im Geschäftsjahr 2017 um 0,2 Prozent² zurückgingen, übertraf die Öffentliche Lebensversicherung Berlin Brandenburg mit Beitragseinnahmen in Höhe von 167.382 Tsd. Euro das Vorjahresniveau um 17,4 Prozent. Davon entfielen im Geschäftsjahr 2017 62.647 (43.143) Tsd. Euro auf Einmalbeiträge und 104.735 (99.420) Tsd. Euro auf laufende Beiträge. Maßgeblich für die Entwicklung war die am Markt angestiegene Nachfrage nach kapitalmarktorientierten Produkten, Kapitalisierungsgeschäften sowie Risikolebensversicherungen.

Zwischen der Öffentliche Lebensversicherung Berlin Brandenburg und der Bayern-Versicherung Lebensversicherung AG besteht ein Konsortialvertrag für das Einmalbeitragsgeschäft von dem Produkt GenerationenDepot. Im Rahmen dieses Konsortialvertrags führte die Öffentliche Lebensversicherung Berlin Brandenburg Einmalbeiträge in Höhe von 12.867 (39.466) Tsd. Euro ab.

Zur Abgrenzung der auf das Geschäftsjahr entfallenden Beitragsanteile wurden die gebuchten Beiträge um die Veränderung der Beitragsüberträge korrigiert, d. h. um die Beitragsüberträge des Vorjahres erhöht und um die Beitragsüberträge am Bilanzstichtag vermindert.

Bei den Beiträgen aus der Rückstellung für Beitragsrückerstattung handelt es sich um Überschussanteile der Versicherten, die der Rückstellung für Beitragsrückerstattung entnommen und zur Erhöhung der Versicherungsleistung verwendet wurden.

Die Positionen sonstige versicherungstechnische Erträge und sonstige versicherungstechnische Aufwendungen beinhalten alle Erträge und Aufwendungen, die nicht einem anderen Posten der versicherungstechnischen Leistung zugeordnet werden.

Die von dem Unternehmen zu tragenden Aufwendungen für Versicherungsfälle setzen sich aus den Zahlungen für Versicherungsfälle und Rückkäufen zuzüglich der Veränderung der Rückstellung für noch nicht abgewickelte Versicherungsfälle zusammen. Die Zahlungen für Versicherungsfälle umfassen im Wesentlichen Auszahlungen bei Ablauf der Versicherungen und Leistungen im Rentenbezug.

Die Entwicklung der übrigen versicherungstechnischen Netto-Rückstellungen wird vor allem durch die Veränderung der Deckungsrückstellung in Höhe von 65.620 (33.192) Tsd. Euro dominiert. Die Summe der von den Kunden geleisteten Sparbeiträge, die darauf anfallenden rechnungsmäßigen Zinsen sowie die Zuführung zur sogenannten Zinszusatzreserve übersteigen die Leistungen für Versicherungsfälle und Rückkäufe, womit im Wesentlichen der Anstieg der Deckungsrückstellung und demzufolge der übrigen versicherungstechnischen Netto-Rückstellungen erklärt wird.

Die Aufwendungen für erfolgsabhängige Beitragsrückerstattung stellen die Zuführung zur Reserve für die künftigen Überschussbeteiligungen der Kunden dar.

Die Aufwendungen für den Versicherungsbetrieb beinhalten Abschlussaufwendungen in Höhe von 15.596 (13.130) Tsd. Euro und Verwaltungsaufwendungen in Höhe von 2.715 (2.173) Tsd. Euro.

Das Rückversicherungsergebnis ergibt sich aus den Anteilen des Rückversicherers an den versicherungstechnischen Aufwendungen abzüglich der abgegebenen Rückversicherungsbeiträge.

Im Folgenden werden einzelne Positionen der versicherungstechnischen Leistung nach Geschäftsbereichen unterteilt. Davon ausgenommen sind sonstige versicherungstechnische Erträge und Aufwendungen sowie Positionen der Rückstellung für Beitragsrückerstattung. Des Weiteren sind in der Aufstellung keine Anlageerträge enthalten.

A.2.2 Versicherung mit Überschussbeteiligung

	Geschäftsjahr Tsd. €	Vorjahr Tsd. €
Gebuchte Beiträge	145.354	128.541
Veränderung der Beitragsüberträge	4	170
Aufwendungen für Versicherungsfälle	-99.286	-105.272
Veränderung der übrigen versicherungstechnischen Netto-Rückstellungen	-64.619	-34.359
Aufwendungen für den Versicherungsbetrieb	-11.026	-11.102
Rückversicherungsergebnis	1.418	682

Die gebuchten Beiträge der Versicherungen mit Überschussbeteiligung stiegen im letzten Geschäftsjahr um 13 Prozent auf 145.354 Tsd. Euro an. Der Anteil an den gesamten gebuchten Bruttobeiträgen lag somit bei rund 87 Prozent.

A.2.3 Index- und fondsgebundene Versicherung

	Geschäftsjahr Tsd. €	Vorjahr Tsd. €
Gebuchte Beiträge	17.487	9.811
Veränderung der Beitragsüberträge	0	0
Aufwendungen für Versicherungsfälle	-1.827	-1.497
Veränderung der übrigen versicherungstechnischen Netto-Rückstellungen	-17.108	-10.051
Aufwendungen für den Versicherungsbetrieb	-6.430	-3.221
Rückversicherungsergebnis	0	0

Mit 17.487 Tsd. Euro entfielen rund 10 Prozent der gebuchten Beiträge auf den Geschäftsbereich Index- und fondsgebundene Versicherung, was einer Steigerung um knapp 4 Prozentpunkte gegenüber dem Vorjahr entspricht.

A.2.4 Krankenversicherung nach Art der Lebensversicherung

	Geschäftsjahr Tsd. €	Vorjahr Tsd. €
Gebuchte Beiträge	4.540	4.211
Veränderung der Beitragsüberträge	130	2
Aufwendungen für Versicherungsfälle	-1.005	-1.932
Veränderung der übrigen versicherungstechnischen Netto-Rückstellungen	-1.000	-838
Aufwendungen für den Versicherungsbetrieb	-856	-980
Rückversicherungsergebnis	-1.793	-972

Die gebuchten Beiträge im Geschäftsbereich Krankenversicherung nach Art der Lebensversicherung beliefen sich auf 4.540 Tsd. Euro und liegen damit leicht oberhalb des Vorjahresniveaus. Sie umfassen unter anderem das Geschäft mit der Berufsunfähigkeitsversicherung.

A.3 Anlageergebnis

A.3.1 Ergebnis zum Stichtag

	lfd. Ertrag Tsd. €	lfd. Aufwand Tsd. €	Zuschrei- bung Tsd. €	Abgangs- ergebnis Tsd. €	Abschrei- bung Tsd. €	Ergebnis GJ Tsd. €	Ergebnis VJ Tsd. €
Anlagen (außer Vermögenswerte für index- und fondsgebundene Verträge)	41.205	-40	84	5.671	-28	46.892	37.551
Anteile an verbundenen Unternehmen, einschließlich Beteiligungen	39	0	0	0	-15	24	5.018
Aktien	16	0	3	0	0	19	41
Aktien – nicht notiert	16	0	3	0	0	19	41
Anleihen	20.270	0	0	5.164	0	25.434	31.485
Staatsanleihen	7.333	0	0	4.199	0	11.532	11.252
Unternehmensanleihen	12.492	0	0	965	0	13.457	19.783
Strukturierte Schuldtitel	445	0	0	0	0	445	450
Organismen für gemeinsame Anlagen	20.758	0	81	507	-13	21.333	906
Einlagen außer Zahlungsmitteläquivalente	0	-38	0	0	0	-38	-40
Vermögenswerte – index- und fondsgebundene Verträge	398	0	0	0	0	398	246
Darlehen und Hypotheken	122	-2	0	0	0	120	141
Policendarlehen	78	-2	0	0	0	76	91
Darlehen und Hypotheken an Privatpersonen	38	0	0	0	0	38	47
Depotforderungen	6	0	0	0	0	6	3
Zwischenergebnis	41.603	-40	84	5.671	-28	47.290	37.797
Verwaltungsaufwand	0	-886	0	0	0	-886	-1.025
Nicht realisiertes Ergebnis	3.918	-1.094	0	0	0	2.824	1.542
Anlageergebnis	45.521	-2.020	84	5.671	-28	49.228	38.314

Vorbemerkung: Aufgrund von Klarstellungen der BaFin zur Einordnung von Investmentfonds in „Organismen für gemeinsame Anlagen“ und „Anteile an verbundenen Unternehmen, einschließlich Beteiligungen“ wurden gegenüber dem Vorjahr Umgliederungen zwischen diesen Vermögenswertklassen vorgenommen. Die Ergebnisse aus diesen beiden Vermögenswertklassen sind mit den Zahlen des Vorjahres daher nur eingeschränkt vergleichbar. Um eine Vergleichbarkeit herzustellen, sind die beiden genannten Positionen zusammen zu betrachten.

Das Anlageergebnis (Kapitalanlageergebnis inkl. des nicht realisierten Ergebnisses) belief sich auf 49.228 (38.314) Tsd. Euro.

Das Kapitalanlageergebnis des Geschäftsjahres entfiel im Wesentlichen auf Organismen für gemeinsame Anlagen (Investmentanteile) in Höhe von 21.333 Tsd. Euro, auf Unternehmensanleihen in Höhe von 13.457 Tsd. Euro sowie auf Staatsanleihen in Höhe von 11.532 Tsd. Euro.

Der Anstieg des Kapitalanlageergebnisses resultiert im Wesentlichen aus höheren Ausschüttungen aus Investmentfonds.

Das nicht realisierte Ergebnis beinhaltet die nicht realisierten Gewinne und Verluste aus den Kapitalanlagen für Rechnung und Risiko von Inhabern von Lebensversicherungspolice.

Die Nettoverzinsung erreichte 3,8 (3,2) Prozent. Die laufende Durchschnittsverzinsung – berechnet nach der vom GDV empfohlenen Methode – lag bei 3,3 (2,3) Prozent.

Nach Handelsrecht werden Gewinne und Verluste nicht direkt im Eigenkapital erfasst.

Zum Abschlussstichtag waren keine Verbriefungen im Bestand.

A.4 Entwicklung sonstiger Tätigkeiten

A.4.1 Sonstige wesentliche Einnahmen und Aufwendungen im Berichtszeitraum

Das Ergebnis aus sonstiger Geschäftstätigkeit umfasst alle Erträge und Aufwendungen des Unternehmens, die nicht den versicherungstechnischen Leistungen oder dem Anlageergebnis zugerechnet werden.

	Geschäftsjahr	Vorjahr
	Tsd. €	Tsd. €
Sonstige Erträge und Aufwendungen	-2.300	-2.019
Steuern	-2.856	-877
Sonstiges Ergebnis	-5.156	-2.896

Die **sonstigen Erträge und Aufwendungen** enthielten das Dienstleistungsergebnis, den Aufwand für das Unternehmen als Ganzes, Zinserträge und -aufwendungen für nichtversicherungstechnische Leistungen sowie übrige Ergebnisposten wie Aufwendungen für Projekte und Erträge aus der Auflösung von Rückstellungen.

Der Anstieg des Aufwandssaldos aus sonstigen Erträgen und Aufwendungen gegenüber dem Vorjahr resultierte zu einem großen Teil aus den Zinsaufwendungen für Altersversorgung: Im Jahr 2016 war der Rechnungszins zur Ermittlung der Pensionsrückstellungen aufgrund einer geänderten gesetzlichen Regelung nicht gesunken und somit war keine zinsinduzierte Stärkung der Pensionsrückstellungen erforderlich. Aus der Senkung des Rechnungszinses im Geschäftsjahr 2017 resultierte dagegen ein Zinsänderungsaufwand im Bereich der Pensionsrückstellungen.

Wie im Vorjahr betrafen weitere wesentliche Aufwandsposten auch im Jahr 2017 die Zinsen für ein konzerninternes Nachrangdarlehen, Investitionen in die Digitalisierung und in Maßnahmen zur Stärkung der Kundenzufriedenheit sowie die Aufwendungen für das Unternehmen als Ganzes. Der Aufwand, der das Unternehmen als Ganzes betrifft, enthält unter anderem Aufwendungen für Jahresabschluss, Beiträge an Versicherungsfachverbände und die Industrie- und Handelskammer, Aufwendungen für Aufsichtsgremien sowie Versicherungsaufsichtsgebühren.

Der **Steueraufwand** für das Jahr 2017 entfiel überwiegend auf Ertragssteuern für Vorjahre (siehe auch Kapitel A.1.4).

A.4.2 Wesentliche Leasingvereinbarungen

Das Unternehmen hat keine wesentlichen Leasingvereinbarungen abgeschlossen.

A.5 Sonstige Angaben

Nach aktueller Einschätzung liegen keine berichtspflichtigen sonstigen Informationen vor.

B. Governance-System

B.1 Allgemeine Angaben zum Governance-System

B.1.1 Vorstand

Der Vorstand besteht aus zwei Mitgliedern. Er leitet das Unternehmen nach den aktien- und aufsichtsrechtlichen Grundsätzen eigenverantwortlich und weisungsfrei. Grundlage der Vorstandstätigkeit sind darüber hinaus die Satzung sowie die vom Aufsichtsrat erlassene Geschäftsordnung (GO) nebst Geschäftsverteilung für den Vorstand. Es bestehen folgende Zuständigkeiten:

Dr. Frederic Roßbeck

Vorsitzender

Personal, Revision, Rückversicherung, Controlling, Vertrieb, Rechnungswesen, Vermögensanlage und -verwaltung, Allgemeine Verwaltung, Compliance, Datenschutz, Risikomanagement

Frank Andreas Werner

Betrieb/Leistung Lebensversicherung, Aktuariat, Informationstechnologie/Betriebsorganisation, Versicherungsmathematische Funktion (VMF), Risikomanagement

Die GO des Vorstandes sieht eine eigenverantwortliche Aufgabenwahrnehmung der einzelnen Vorstandsmitglieder innerhalb der ihnen zugewiesenen Ressorts vor. Bei wesentlichen, ressortübergreifenden Maßnahmen, die der Zustimmung des Aufsichtsrates bedürfen, entscheidet der Gesamtvorstand. Die Satzung und die GO des Vorstandes enthalten enumerative Zustimmungsvorbehalte des Aufsichtsrates für bestimmte bedeutsame Maßnahmen.

Die Vertretung der Gesellschaft nach außen erfolgt satzungsgemäß durch zwei Vorstandsmitglieder oder durch ein Vorstandsmitglied zusammen mit einem Prokuristen. Die oben genannten internen Entscheidungszuständigkeiten nach der GO des Vorstandes bleiben hiervon unberührt.

Die GO des Vorstandes regelt darüber hinaus unter anderem das Verhältnis zum Aufsichtsrat sowie den Umgang mit potenziellen persönlichen Interessenkonflikten der Vorstandsmitglieder.

Die Vorstandsmitglieder wirken unter anderem mit dem operativen Leiter der Unabhängigen Risikocontrollingfunktion (URCF) in einem unternehmensinternen Risikoausschuss zusammen. Der Risikoausschuss dient der Erörterung aller Fragen zur Risikosituation und zum Risikomanagement sowie der entsprechenden Information der Vorstandsmitglieder. Es besteht eine enge Verknüpfung mit dem Konzern-Risikoausschuss der Versicherungskammer.

Der Vorstand hat für wesentliche Unternehmensbereiche und -funktionen innerbetriebliche Leitlinien verabschiedet, in denen die Grundsätze, Verantwortlichkeiten, wesentlichen Abläufe und Schnittstellen dieser Funktionen festgelegt sind. In diesen Leitlinien sind neben der Geschäfts- und Risikostrategie des Unternehmens auch allgemeine Grundsätze umgesetzt, wie z. B. eine angemessene Funktionstrennung zur Vermeidung von Interessenkonflikten unter Berücksichtigung des Drei-Verteidigungslinien-Modells (Three-Lines-of-Defense-Modell).

B.1.2 Aufsichtsrat

Dem Aufsichtsrat obliegen die ihm nach Aktien- und Aufsichtsrecht sowie in der Satzung zugewiesenen Aufgaben. Insbesondere ist er für die Bestellung der Vorstandsmitglieder, für ihre Vergütung und für die Geschäftsverteilung im Vorstand zuständig. Er überwacht die Geschäftsführung des Vorstandes und wirkt über Zustimmungsvorbehalte an bestimmten wesentlichen Geschäftsmaßnahmen mit. Seine innere Organisation wird darüber hinaus in einer Geschäftsordnung für den Aufsichtsrat geregelt. Diese enthält auch eine Informationsordnung, welche die vom Vorstand dem Aufsichtsrat zu erteilenden Mindestinformationen festschreibt.

Dem Aufsichtsrat gehören folgende Mitglieder an:

- Dr. Ralph Seitz (Vorsitzender)
- Dr. Stephan Spieleder (stv. Vorsitzender)
- Dr. Michael Ermrich
- Franz Kränzler
- Ulrich Lepsch
- Klaus G. Leyh
- Rigobert Maurer
- Thomas Schwarzbauer

Der Aufsichtsrat hat einen Prüfungsausschuss eingerichtet, dem die Überwachung von Rechnungslegung, Internem Kontrollsystem (IKS), Interner Revision, Risikomanagement und Compliance sowie die Vergabe von Nichtprüfungsleistungen obliegen.

Darüber hinaus besteht ein Personalausschuss, der die Entscheidungen des Aufsichtsratsplenums zur Bestellung der Vorstandsmitglieder sowie zu ihren Anstellungsverträgen und ihrer Vergütung vorbereitet.

B.1.3 Schlüsselfunktionen

Das Unternehmen hat, den aufsichtsrechtlichen Anforderungen entsprechend, die vier Schlüsselfunktionen Interne Revision, Risikomanagementfunktion, Compliance-Funktion und Versicherungsmathematische Funktion (VMF) eingerichtet. Mit der operativen Wahrnehmung der drei erstgenannten Schlüsselfunktionen hat das Unternehmen die Bayerische Landesbrandversicherung AG (BLBV) beauftragt, die diese Funktionen zentral für alle Versicherungsunternehmen des Konzerns wahrnimmt. Zum 1. Juli 2017 wurde die operative Wahrnehmung der VMF auf die Bayern-Versicherung Lebensversicherung ausgegliedert.

Die Interne Revision beurteilt durch einen risikoorientierten Ansatz die Angemessenheit, Wirksamkeit und Effizienz aller Geschäftsprozesse und Unternehmensfunktionen, insbesondere des Risikomanagements sowie der internen Steuerungs- und Kontrollsysteme. Ferner prüft sie die Einhaltung von gesetzlichen und aufsichtsrechtlichen Normen sowie der internen Regelungen.

Die Compliance-Funktion überwacht die Einhaltung aller zu beachtenden Gesetze und Verordnungen, aller aufsichtsbehördlichen Anforderungen und Selbstverpflichtungen mit Außenwirkung sowie die zu den externen Anforderungen erlassenen internen Leitlinien und Richtlinien. Sie wirkt auf eine Prävention gegen Compliance-Verstöße hin und berät die Geschäftsleitung und die Mitarbeiter.

Die Risikomanagementfunktion (auch „Unabhängige Risikocontrollingfunktion“ genannt) koordiniert die Risikomanagementaktivitäten auf allen Unternehmensebenen und in allen Geschäftsbereichen. Sie unterstützt die Geschäftsleitung bei der Einrichtung und Umsetzung des Risikomanagementsystems. Hierfür entwickelt sie Methoden und steuert Prozesse zur Risikoidentifikation, -bewertung und -überwachung. Sie überwacht und bewertet die Gesamtrisikosituation des Unternehmens. Dabei werden auch Experten aus anderen Unternehmens- und Konzernbereichen einbezogen, unter anderem das Aktuariat, das dezentrale Controlling oder die Rückversicherung.

Der VMF obliegen als zentrale Aufgaben die Koordination und Validierung der Berechnung der versicherungstechnischen Rückstellungen unter Solvency II sowie die Stellungnahme zur allgemeinen Zeichnungs- und Annahmepolitik und zur Angemessenheit der Rückversicherungsvereinbarungen.

Die operativ verantwortlichen Leiter der Schlüsselfunktionen wirken (mit Ausnahme der VMF) unbeschadet ihrer jeweiligen Einzelverantwortlichkeit in einem auf Konzernebene eingerichteten Governance-Ausschuss zusammen. Dieser erarbeitet eine gesamtheitliche Sicht auf wesentliche governancerelevante Vorgänge und berichtet hierüber an den Vorstand.

Die Aufgaben und Befugnisse der Schlüsselfunktionen und ihrer verantwortlichen Inhaber sind in den innerbetrieblichen Leitlinien festgelegt. Den Funktionsinhabern sind dabei alle Befugnisse und Ressourcen eingeräumt, die sie zur Erfüllung ihrer Aufgaben benötigen. Diese Befugnisse bestehen zuvorderst in einem aufgabenbezogenen, umfassenden Informationsrecht grundsätzlich gegenüber allen anderen Unternehmensbereichen. Sie verfügen darüber hinaus über direkte Berichtslinien zum Vorstand, die vom Zusammenwirken der Schlüsselfunktionen im Governance-Ausschuss (siehe oben) nicht berührt werden.

Im Rahmen ihres Aufgabenbereiches haben die Schlüsselfunktionsinhaber neben dem Informationsrecht vor allem Richtlinienkompetenzen sowie Vorschlags- und Überwachungsrechte. Die Gesamt- und Letztverantwortung der Geschäftsleitung, insbesondere für die Einrichtung eines angemessenen Risikomanagementsystems, bleibt hiervon unberührt.

Weisungsrechte gegenüber anderen Funktionsbereichen stehen den Schlüsselfunktionen grundsätzlich nicht zu; in Konfliktfällen erfolgt eine Eskalation an das zuständige Vorstandsmitglied oder den Gesamtvorstand.

Die Berichterstattung gegenüber dem Vorstand erfolgt turnusmäßig mindestens einmal jährlich in besonderen schriftlichen Berichten, darüber hinaus ad hoc aus besonderem Anlass. Des Weiteren wird jährlich ein integrierter Managementbericht der Schlüsselfunktionen an die Vorstände erstellt, der im Governance-Ausschuss abgestimmt wird.

Schließlich fließen die Ergebnisse der Tätigkeit der Schlüsselfunktionen in aufsichtsrechtliche Berichte ein. An den Aufsichtsrat werden unter anderem der SFCR und der ORSA-Bericht, darüber hinaus vierteljährliche Risikoberichte, die von der Risikomanagementfunktion erstellt werden, sowie der Revisionsbericht übermittelt.

B.1.4 Vergütungspolitik

Die Festsetzung der Vergütung basiert auf transparenten Prinzipien und Prozessen. Sie wird anhand von markt- und branchenbezogenen Vergleichsstudien unter Beachtung der konkreten Funktion und ihrer speziellen Anforderungen, des Verantwortungsbereiches sowie der persönlichen Fähigkeiten und Erfahrungen ermittelt.

Die Vergütungspolitik beachtet die langfristigen Interessen und Leistungen des Unternehmens, fördert eine nachhaltige Unternehmensentwicklung und ermutigt nicht zur Übernahme von Risiken, welche die Risikotoleranzschwelle des Unternehmens übersteigen.

Die Vergütung beinhaltet auf allen Leitungs- und Beschäftigungsebenen primär eine funktions- und verantwortungsbezogene Festvergütung.

Darüber hinaus sind bei der Unternehmensleitung und bei Schlüsselfunktionen, bei Führungskräften und auf Mitarbeiterenebene mit außertariflicher Vergütung variable, vom Erreichen festgelegter Ziele abhängige Vergütungsbestandteile vorgesehen, die sich an den Unternehmensinteressen ausrichten.

Die Vergütungskomponenten stehen in einem ausgewogenen Verhältnis und differieren aufgaben- sowie verantwortungsbezogen. Die funktionsbezogenen Zielsetzungen berücksichtigen unternehmens- und konzernbezogene sowie persönliche Erfolge und umfassen sowohl finanzielle als auch nicht finanzielle Kriterien. Die Erfolgsziele tragen der Art und dem Zeithorizont der Geschäftstätigkeit Rechnung. Die auf allen Leitungs- und

Beschäftigungsebenen überwiegend feste Vergütung ermöglicht es dem Unternehmen, die Bonuspolitik flexibel an den Unternehmensinteressen auszurichten.

Vorstandsmitgliedern sind nach Beendigung des Dienstvertrags, insbesondere nach Erreichen der vertraglichen Altersgrenze und bei Dienstunfähigkeit, ebenso wie Hinterbliebenen im Todesfall des Vorstandsmitgliedes, Versorgungsbezüge zugesagt.

Inhaber von Schlüsselfunktionen erhalten ebenfalls Versorgungsleistungen im Alter und bei Berufsunfähigkeit, Hinterbliebene bei Tod des Versorgten.

Mitglieder des Aufsichtsrates erhalten eine feste jährliche Vergütung, ein von der Sitzungsteilnahme abhängiges Sitzungsgeld und Auslagenersatz.

B.1.5 Besondere Transaktionen

Wesentliche Transaktionen mit Anteilseignern, mit Personen, die maßgeblichen Einfluss auf das Unternehmen ausüben, oder mit Mitgliedern des Vorstandes bzw. des Aufsichtsrates fanden im Berichtszeitraum nicht statt.

B.1.6 Wesentliche Änderungen des Governance-Systems im Berichtszeitraum

Die geschäftsorganisatorischen Neuerungen im Zuge von Solvency II wurden im Jahr 2017 weiter etabliert. Angesichts einer wachsenden Bedrohungslage sowie der veränderten gesetzlichen Vorgaben wurden die IT-Sicherheitsmaßnahmen im Hinblick auf den sich weiterentwickelnden Stand der Technik umfassend überprüft und verstärkt. Darüber hinaus wurden unter anderem die geänderten Anforderungen der GWG-Novelle umgesetzt und die Maßnahmen zur Erfüllung der neuen Anforderungen aus der EU-Datenschutz-Grundverordnung weitergeführt.

B.1.7 Bewertung der Angemessenheit des Governance-Systems

Die Bewertung der Angemessenheit des Governance-Systems durch den Vorstand gemäß § 23 Abs. 2 Versicherungsaufsichtsgesetz (VAG) erfolgt jährlich mit wechselnden Schwerpunkten und beinhaltet grundsätzlich neben der Beurteilung der internen Kontrollsysteme (IKS) auch die Einhaltung von gesetzlichen und aufsichtsrechtlichen Anforderungen sowie hierbei insbesondere die Einhaltung der Mindestanforderungen an die Geschäftsorganisation. Der Vorstand beauftragte den Governance-Ausschuss, diese Bewertung durchzuführen und die Ergebnisse an den Vorstand zu berichten.

Schwerpunkte im Jahr 2017 waren die vier Schlüsselfunktionen URCF, Compliance, Interne Revision und Versicherungsmathematische Funktion sowie das Interne Kontrollsystem und die Leitlinien.

Der Governance-Ausschuss beauftragte die Konzernrevision mit der Koordination der Prüfung. Aus Gründen der Objektivität wurde die Schlüsselfunktion „Interne Revision“ von der Compliance-Funktion bewertet.

Bei der Prüfungsdurchführung griff der Governance-Ausschuss unter anderem auf die Prüfungsergebnisse der Konzernrevision sowie der Compliance-Funktion zurück. Soweit zu einzelnen Elementen des Governance-Systems noch keine oder veraltete Prüfungsergebnisse dieser Schlüsselfunktionen vorlagen, führte der Governance-Ausschuss eigene Prüfungshandlungen, z. B. durch Einsichtnahme in Unterlagen oder Interviews, durch.

Die Ergebnisse der Überprüfung des Governance-Systems wurden in einem Bericht der Geschäftsleitung zeitnah zur Verfügung gestellt.

Die Beseitigung von eventuell vorhandenen Mängeln wurde durch den Governance-Ausschuss überwacht.

Nach der Bewertung durch den Vorstand verfügt das Unternehmen über eine Geschäftsorganisation, die wirksam und ordnungsgemäß sowie der Art, dem Umfang und der Komplexität der Tätigkeiten eines Versicherungsunternehmens angemessen ist.

B.2 Anforderungen an die fachliche Qualifikation und persönliche Zuverlässigkeit

Die spezifischen Anforderungen an Fähigkeiten, Kenntnisse und Fachkompetenz der Personen, die das Unternehmen leiten oder andere Schlüsselfunktionen innehaben, werden in einem funktionsbezogenen Auswahlprozess durch das zuständige Organ oder den verantwortlichen Unternehmensbereich überprüft und bewertet.

Die Auswahl erfolgt nach einem für die jeweilige Funktion festgelegten Verfahren, das die regulatorischen Vorgaben an die fachliche Eignung und an die persönliche Zuverlässigkeit erfüllt und die Anforderungen an die Funktion umfassend berücksichtigt.

Die Anforderungen an die bereits ausgeübten Tätigkeiten und erworbenen Kenntnisse tragen der Größe, dem Geschäftsmodell und der Komplexität des Unternehmens adäquat Rechnung.

Bei der Bewertung der fachlichen Qualifikation kommt der Proportionalitätsgrundsatz zur Anwendung. Überprüft wird, ob die Kenntnisse und Erfahrungen der Person bezogen auf das konkrete Geschäfts-, Wirtschafts- und Marktumfeld in einem angemessenen Verhältnis zur Größe und Marktbedeutung des Unternehmens sowie zu Art, Umfang, Komplexität und Risiken der betriebenen Unternehmensgegenstände stehen. Im Hinblick auf die persönliche Zuverlässigkeit einer Person wird insbesondere deren persönliche und finanzielle Integrität beurteilt. Die Bewertung erfolgt insbesondere unter Berücksichtigung des persönlichen und des Marktverhaltens der Person sowie strafrechtlicher, finanzieller und aufsichtsrechtlicher Erkenntnisse; der Proportionalitätsgrundsatz findet hierbei keine Anwendung.

Bei Vorstandsmitgliedern wird sichergestellt, dass sie über angemessene Erfahrungen und Qualifikationen vor allem in den Bereichen Versicherungs- und Finanzmärkte, Geschäftsstrategie und -modell, Governance-System, finanz- und versicherungsmathematische Analyse sowie regulatorische Anforderungen verfügen, um ein solides und vorsichtiges Management des Unternehmens zu gewährleisten.

Bei der Besetzung des Aufsichtsgremiums und der Auswahl seiner Mitglieder wird sichergestellt, dass die Aufsichtsratsmitglieder über die erforderliche Sachkunde zur angemessenen Wahrnehmung der Kontroll- und Überwachungsfunktionen verfügen und mit dem Tätigkeitsbereich des Unternehmens vertraut sind. Hierbei müssen die Mitglieder des Aufsichtsgremiums über angemessene Erfahrungen und Qualifikationen zumindest in den Bereichen Versicherungs- und Finanzmärkte, Geschäftsstrategie und -modell, Governance-System, finanz- und versicherungsmathematische Analyse sowie regulatorische Rahmenbedingungen und Anforderungen verfügen.

Die verantwortlichen Inhaber der Schlüsselfunktionen müssen die fachliche Qualifikation der jeweiligen Aufgabenbeschreibung oder der sich sonst aus der Tätigkeit ergebenden Anforderungen an Kenntnisse, Fähigkeiten und Erfahrungen erfüllen. Im Einzelnen werden folgende Anforderungen an die fachliche Qualifikation gestellt:

Der Inhaber der Risikomanagementfunktion verfügt über ein abgeschlossenes Hochschulstudium, das Grundkenntnisse der rechtlichen und wirtschaftlichen Rahmenbedingungen von Versicherungsunternehmen vermittelt und auch Kenntnisse in mathematischen und stochastischen Methoden und Modellierungen gewährleistet. Er verfügt bereits über Führungserfahrung und hat durch seinen bisherigen beruflichen Werdegang Kenntnisse der Aufbau- und Ablauforganisation von Versicherungsunternehmen sowie versicherungstechnischer, versicherungsbetrieblicher und vertrieblicher Risiken erworben.

Der Inhaber der Compliance-Funktion muss ebenfalls über ein abgeschlossenes Hochschulstudium sowie über angemessene Erfahrungen und Kenntnisse in den Betriebs- und Geschäftsabläufen, Zuständigkeiten und Ent-

scheidungsprozessen eines Versicherungsunternehmens und über in der Praxis erworbene juristische Kenntnisse, insbesondere im Versicherungsaufsichtsrecht sowie im Bereich Compliance, verfügen.

Der Inhaber der Funktion Interne Revision muss angemessene Erfahrungen und Kenntnisse in den Betriebs- und Geschäftsabläufen, Zuständigkeiten und Entscheidungsprozessen eines Versicherungsunternehmens sowie der Prüfung der Angemessenheit/Wirksamkeit des IKS- und des Governance-Systems aufweisen. Er muss gleichermaßen ein abgeschlossenes Hochschulstudium sowie Kenntnisse und Erfahrungen bei der Identifizierung von Abweichungen von internen Regeln und Verfahren besitzen.

Der Inhaber der Versicherungsmathematischen Funktion muss über Erfahrung in aktuariellen Aufgabenstellungen eines Lebensversicherungsunternehmens sowie über angemessene Kenntnisse der Versicherungs- und Finanzmathematik verfügen. Erforderlich sind ein abgeschlossenes Studium sowie die Mitgliedschaft in der Deutschen Aktuarvereinigung. Liegt kein Hochschulabschluss in einer der Disziplinen Mathematik, Wirtschaftsmathematik oder Statistik vor, muss die erfolgreich absolvierte Aktuarausbildung der Deutschen Aktuarakademie (DAA) nachgewiesen werden.

Die Auswahl von vorgesehenen Inhabern der Schlüsselfunktionen erfolgt nach einem festgelegten Auswahlprozess anhand eines Qualifikationsprofils, das sich an den jeweiligen Aufgaben des Funktionsinhabers ausrichtet.

Soweit Ausgliederungsbeauftragte Inhaber der Schlüsselfunktionen sind, müssen sie über eine fachliche Qualifikation verfügen, die es ermöglicht, die Wahrnehmung der ausgegliederten Funktion zu überwachen und zu bewerten.

Zur Beurteilung der fachlichen Qualifikationen und der persönlichen Zuverlässigkeit jener Personen, die das Unternehmen tatsächlich leiten oder andere Schlüsselfunktionen innehaben, werden die regulatorisch vorgesehenen sowie alle zur angemessenen Bewertung erforderlichen Informationen herangezogen.

Nach der Besetzungsentscheidung wird die fortdauernde fachliche und persönliche Eignung in einem festgelegten funktionsbezogenen Prozess unter Einholung und Auswertung geeigneter Informationen regelmäßig überprüft.

B.3 Risikomanagementsystem einschließlich der unternehmenseigenen Risiko- und Solvabilitätsbeurteilung

B.3.1 Risikomanagementsystem

Um die Risiken im Unternehmen adäquat und effektiv zu steuern, weist das Unternehmen ein umfassendes Risikomanagementsystem mit entsprechenden Risikoprozessen auf.

Aufbauorganisation des Unternehmens

Die Risikomanagementstruktur des Unternehmens sorgt für eine konkrete Funktionstrennung zur Vermeidung von Interessenkonflikten sowie für eine eindeutige Zuordnung von Verantwortlichkeiten; dabei wird eine klare Trennung zwischen dem Aufbau von Risikopositionen und deren Bewertung und Steuerung sichergestellt. Die Risikomanagementstruktur besteht aus zentralen und dezentralen Komponenten.

Der Vorstand ist verantwortlich für die Durchführung und Weiterentwicklung des Risikomanagements. Er trifft hier gemäß §91 Abs. 2 AktG geeignete Maßnahmen, damit der Fortbestand der Gesellschaft gesichert ist und gefährdende Entwicklungen frühzeitig erkannt werden. Dabei wird er vom Unternehmens-Risikoausschuss unterstützt, der entsprechende Empfehlungen an den Vorstand des Unternehmens ausspricht.

Im Rahmen des Risikomanagementprozesses bildet der Risikoausschuss des Konzerns das zentrale Empfehlungsgremium für die Geschäftsführung bzw. den Vorstand. Er dient der Beratung und Entscheidungsvorbereitung für die Vorstände zu Fragen des Risikomanagements, wie z. B. zur Entwicklung der Risikostrategie, zur Risikotragfähigkeit und zu den Risikoberichten. Der Ausschuss tagt mindestens dreimal im Jahr und darüber hinaus ad hoc bei Auftreten von wesentlichen Veränderungen der Risikolage.

Im Konzern Versicherungskammer wurden neben dem Risikoausschuss weitere Gremien (z. B. Governance-Ausschuss, Risikogremium und Modellkomitee) eingerichtet. Diese dienen der Empfehlung und Entscheidungsvorbereitung und gewährleisten die Förderung der Risikokultur sowie die Umsetzung konzernweiter Standards.

Das Modellkomitee befasst sich z. B. mit Themen, die das Standardmodell, die Modelle zur Berechnung der versicherungstechnischen Rückstellungen für die Solvabilitätsübersicht sowie gegebenenfalls Weiterentwicklungen einzelner Modellteile betreffen und der dauerhaften Erfüllung der Vorschriften unter Solvency II dienen. Experten aus verschiedenen Bereichen beraten, informieren, diskutieren und entscheiden (abhängig von der Komplexität und Materialität) über Ergebnisse, Annahmen, Qualität und Weiterentwicklungen der Modelle.

Die Aufgabe der Risikomanagementfunktion wird im Konzern Versicherungskammer zentral von der Abteilung Konzernrisikocontrolling ausgeführt. Sie koordiniert die Risikomanagementaktivitäten auf allen Ebenen und in allen Geschäftsbereichen. Dabei wird sie von den dezentralen Risikocontrollingeinheiten unterstützt.

Das dezentrale Risikocontrolling des Unternehmens setzt sich aus dem Kapitalanlagecontrolling, dem Aktuariat Lebensversicherung sowie den dezentralen Controllingeinheiten zusammen.

Die Risikomanagementfunktion wird um weitere aufsichtsrechtliche Schlüsselfunktionen – Interne Revision, Compliance- und Versicherungsmathematische Funktion – ergänzt. Alle Schlüsselfunktionen sind in das Drei-Verteidigungslinien-Modell eingebettet. Das Modell stellt ein ganzheitliches und funktionsfähiges Kontroll- und Überwachungssystem innerhalb des Unternehmens dar.

Die erste Verteidigungslinie bildet das operative Management.

Die Aufgaben des operativen Managements umfassen die Sicherstellung der Identifizierung, Beurteilung und Kontrolle sowie der Verminderung der Risiken, die im Rahmen der Geschäftstätigkeit entstehen können. Des Weiteren ist das operative Management dafür verantwortlich, die Übereinstimmung der Aktivitäten mit den Unternehmenszielen zu gewährleisten.

Die zweite Verteidigungslinie umfasst im Wesentlichen das Risikomanagement, die Compliance- und die Versicherungsmathematische Funktion.

Die Aufgabe der zweiten Verteidigungslinie besteht unter anderem darin, die in der ersten Verteidigungslinie aufgebauten Kontrollen auszubauen und zu überwachen. Diese Funktion wird implementiert, um sicherzustellen, dass die erste Verteidigungslinie ordnungsgemäß konstruiert und wirksam ist.

Die dritte Verteidigungslinie wird durch die Interne Revision wahrgenommen. Sie prüft die gesamte Geschäftsorganisation inkl. des Risikomanagementsystems und des Internen Kontrollsystems und damit auch die erste und zweite Verteidigungslinie.

Risikostrategie

Grundlage aller strategischen Entscheidungen ist die genaue Kenntnis des Gesamtrisikoprofils. Das Gesamtrisikoprofil resultiert sowohl aus kurzfristig wirkenden Risiken aus dem operativen Tagesgeschäft als auch aus langfristigen Risiken, die sich aus der Geschäftsstrategie ergeben. Damit ist das unternehmensindividuelle Gesamtrisikoprofil nicht nur durch die Art und die Höhe, sondern auch durch die zeitliche Struktur der identifizierten Risiken beschrieben.

Die Risikostrategie knüpft an das Gesamtrisikoprofil an und berücksichtigt dieses in angemessener Form. Sie leitet sich aus der Geschäftsstrategie und der übergeordneten Risikostrategie des Konzerns ab. Sie beschreibt Art und Umfang der wesentlichen Risiken des Unternehmens. Darüber hinaus wird der potenzielle Einfluss von Risiken auf die Vermögens-, Finanz- und Ertragslage dargestellt sowie deren Handhabung festgelegt. Dabei bezieht das Unternehmen Risikoerwägungen und den Kapitalbedarf in den Management- und Entscheidungsfindungsprozess mit ein. Die Risikostrategie wird durch den Vorstand beschlossen und einmal jährlich im Aufsichtsrat erörtert. Die Risiko- und Ertragssituation des Unternehmens wird mithilfe eines konsistenten Ampel- und Limitsystems überwacht und gesteuert. Über den Risikokontrollprozess, insbesondere die Risikoidentifikation, -bewertung und -analyse, besteht eine direkte Beziehung zum operativen Tagesgeschäft.

B.3.2 Risikomanagementprozess

Zu den Kernaufgaben der Risikomanagementfunktion im Rahmen des Risikomanagementprozesses zählen insbesondere Risikoidentifikation, Risikobewertung, Risikosteuerung und Risikoüberwachung.

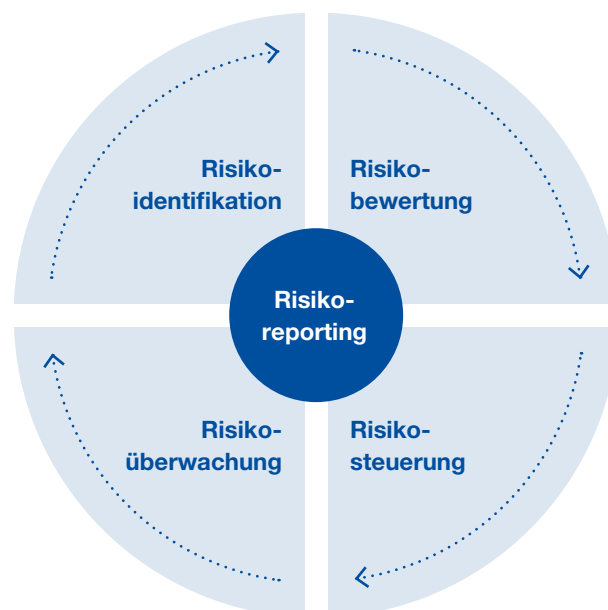

Risikoidentifikation

Die Risikoidentifikation beginnt bereits mit dem strategischen Planungsprozess. Die Kombination aus dezentralen und zentralen Risikomanagementeinheiten ermöglicht es, Risiken frühzeitig und flächendeckend zu identifizieren und einzuschätzen. Dadurch können die spezifischen Fachkenntnisse im Umgang mit Risiken optimal genutzt werden. Das dezentrale Risikocontrolling des Konzerns setzt sich aus Teilen der Kapitalanlage, dem Aktuariat Lebensversicherung, der Rückversicherung sowie dezentralen Controllingeinheiten zusammen. Diese erarbeiten Vorschläge für Vorgaben der Risikomodellwelt im Konzern Versicherungskammer als Entscheidungsunterstützung für den Vorstand.

Im Zuge des Risikomanagementprozesses führt das Unternehmen einmal jährlich eine Risikoinventur durch. Der Fokus liegt dabei auf der Erfassung sämtlicher Risiken und Prozesse, die sich nachhaltig negativ auf die Finanz-, Vermögens- und Ertragslage des Unternehmens auswirken können. Mithilfe einer zentralen Risikodatenbank werden alle vorhandenen Risiken in den einzelnen Ressorts bzw. Geschäftsbereichen erfasst; darin werden die Ursachen beschrieben und die Risiken auf Basis von Schadenhöhe und Eintrittswahrscheinlichkeit bewertet sowie Maßnahmen zur Reduzierung aufgeführt.

Risikobewertung

Für die Bestimmung des Gesamtrisikoprofils kommen im Unternehmen diverse Methoden zum Einsatz. In Abhängigkeit von der Risikoart erfolgt die Risikobewertung mithilfe des Solvency-II-Standardmodells, mit alternativen quantitativen Methoden oder durch Expertenschätzung. Um die Diversifikation im Unternehmen zu berücksichtigen, werden die Risikohöhen der Einzelrisiken mit vorgegebenen Korrelationsmatrizen mithilfe des Solvency-II-Standardmodells zur Gesamtrisikohöhe aggregiert.

Ein partielles oder vollständiges internes Modell wird nicht verwendet.

Ebenso erfolgt eine Bewertung der Wirkung von neuen Produktstrukturen, Strategien, Geschäftsfeldänderungen und Absicherungsmaßnahmen auf das Gesamtproduktisikoprofil.

Zur Ermittlung der Risikotragfähigkeit wird die Gesamtheit der ökonomischen Eigenmittel dann ins Verhältnis zur Gesamtrisikohöhe gesetzt. Das selbstgesteckte Ziel ist es, mindestens eine ausreichende Bedeckung für das Unternehmen zu erreichen.

Risikosteuerung

Auf Basis der Risikotragfähigkeit ist im Unternehmen ein konsistentes Limitsystem für die Aktiv- und die Passivseite zur Risikobegrenzung installiert, das die von der Geschäftsleitung im Einklang mit der Risikostrategie gesetzten Begrenzungen der Risiken auf die wichtigsten steuernden Organisationsbereiche des Unternehmens herunterbricht. Die Risiko- und Ertragssituation wird hierzu auf Basis eines konsistenten Ampel- und Limitsystems überwacht und gesteuert. Die Überschreitung vorab definierter Schwellenwerte gibt frühzeitig Aufschluss über die Risikosituation und dient der Frühwarnindikation. Die Limitauslastung ist in Form von Risikokennzahlen dargestellt. Diese können sowohl quantitativer als auch qualitativer Natur sein. Während des Geschäftsjahres wird die tatsächliche Risikobedeckung anhand von Risikokennzahlen regelmäßig kontrolliert und das Ergebnis periodisch an die Geschäftsleitung berichtet. Die Risikokennzahlen werden auf Gesamtunternehmensebene aggregiert und mit dem Anteil an Risikodeckungspotenzial verglichen, der zur Abdeckung der Risiken eingesetzt werden soll. Die gewählten Limite sind mit der von der Geschäftsleitung festgelegten Risikostrategie und dem Anteil an Risikodeckungspotenzial, der zur Abdeckung der Risiken eingesetzt wird, konsistent.

Risikoüberwachung und -reporting

Die Kombination aus dezentralen und zentralen Risikomanagementeinheiten ermöglicht neben einer frühzeitigen und flächendeckenden Identifikation, Bewertung und Steuerung von Risiken auch deren laufende Überwachung. Der Informationsfluss wird durch einen definierten Berichtsprozess sichergestellt.

Es wird zwischen einer periodischen, regelmäßigen Berichterstattung (z. B. monatlich oder quartalsweise) und einer Ad-hoc-Berichterstattung (z. B. Situationsberichte) nach einem klar definierten Eskalationsprozess unterschieden. Das Ad-hoc-Reporting greift in Ausnahmefällen ein, z. B. bei besonders schwerwiegenden Überschreitungen, um eine umgehende Reaktion der Geschäftsleitung auf unvorhergesehene und ungewollte Risikoentwicklungen sicherzustellen.

B.3.3 ORSA-Prozess

Die Mitglieder des Vorstandes sorgen für eine angemessene Ausgestaltung des ORSA und steuern dessen Durchführung. Dabei dient der Konzern-Risikoausschuss der Beratung und Entscheidungsvorbereitung für den Vorstand. Der Risikoausschuss bzw. der Vorstand hinterfragt die Risikoidentifikation, -analyse und -bewertung. Dabei überprüft er auch die Angemessenheit der Annahmen sowie die Ergebnisse.

Die Ergebnisse und Schlussfolgerungen aus den ORSA-Berichten werden nach der Freigabe durch den jeweiligen Vorstand zeitnah allen relevanten Mitarbeitern mitgeteilt. Neben dem Vorstand werden zusätzlich der Aufsichtsrat, der Governance-Ausschuss, weitere Schlüsselfunktionen sowie alle relevanten Unternehmenseinheiten aus den Bereichen Aktuariat, Controlling und Kapitalanlage über die Ergebnisse in Kenntnis gesetzt.

Bei der Beurteilung des Gesamtsolvabilitätsbedarfs erfolgt eine unternehmenseigene Einschätzung des Kapitalbedarfs und anderer Mittel, die das Unternehmen nach eigener Auffassung einsetzen muss, um seine Risiken angemessen abzusichern.

Als Grundlage für die Ermittlung des Gesamtsolvabilitätsbedarfs dient die Standardformel. Diese wird durch die Erkenntnisse und Einschätzungen aus der Angemessenheitsanalyse ergänzt. Die Angemessenheitsanalyse dient der Überprüfung, inwiefern die SCR-Berechnung nach der Standardformel das Risikoprofil des Unternehmens angemessen abbildet. Dabei werden alle materiellen bzw. wesentlichen Risiken einbezogen, denen das Unternehmen kurz- und mittelfristig ausgesetzt ist. Dazu zählen auch Risiken, die in der Standardformel nicht abgebildet sind. Das Risk Ranking spiegelt die Bedeutung der aufgeführten Risiken für das Unternehmen wider. Das Risk Ranking berücksichtigt zum einen die SCR-Höhe des einzelnen Risikos zum Stichtag und in den Projektionsjahren, zum anderen fließt das Abweichungspotenzial der Risiken zwischen interner Einschätzung und Berechnung nach der Standardformel ein.

Das Unternehmen führt mindestens einmal pro Jahr eine umfassende unternehmenseigene Risiko- und Solvabilitätsbeurteilung durch. Turnusmäßig erfolgt dies jeweils per 31. Dezember des Berichtsjahres. Darüber hinaus wird, sobald eine wesentliche Änderung des Risikoprofils vermutet wird, ein Prüfprozess für eine anlassbezogene Beurteilung (Ad-hoc-ORSA) angestoßen. Eine solche anlassbezogene Beurteilung war im abgelaufenen Geschäftsjahr nicht notwendig.

Der ORSA ist in den Planungs- und Strategieprozess eingebunden. Die Projektionsergebnisse aus dem ORSA bilden die Grundlage für weitere Planungs- und Entscheidungsprozesse. Sie dienen unter anderem als eine Grundlage für die Einführung neuer Produkte hinsichtlich der Risikotragfähigkeit und der Festlegung der strategischen Asset Allocation.

Des Weiteren fließen in den ORSA Erkenntnisse aus der Erstellung der Unternehmenspläne ein. Umgekehrt finden die Ergebnisse des ORSA Eingang in den mittelfristigen Kapitalmanagementplan.

B.4 Internes Kontrollsystem

B.4.1 Zentrale IKS-Instanz

Die Gesellschaft hat unter Berücksichtigung der Gruppenvorgaben Rahmenbedingungen und Mindestanforderungen für das IKS implementiert.

Als Teil des unternehmensweiten Risikomanagements bildet das IKS somit ein wichtiges Element der Corporate Governance der Unternehmen der Versicherungskammer. Der marktgängige und weltweit anerkannte COSO-Standard (Committee of Sponsoring Organizations of the Treadway Commission), bestehend aus den fünf Kernelementen Kontrollumfeld, Risikobewertung, Kontrollaktivitäten, Information/Kommunikation sowie Überwachung, bildet den Orientierungsrahmen für die Ausgestaltung des IKS der Versicherungskammer.

Um ein unternehmens- und konzernweit konsistentes IKS sicherzustellen, wurde bei der BLBV die Zentrale IKS-Instanz geschaffen, die sowohl auf Gruppenebene als auch zur Unterstützung der Einzelunternehmen tätig wird. Aufgaben der Zentralen IKS-Instanz sind unter anderem die Erarbeitung von Vorgaben zur Ausgestaltung des IKS und die Überwachung der Umsetzung des IKS in der Versicherungskammer. Es findet eine regelmäßige Abstimmung zwischen den IKS-Verantwortlichen und der Compliance-Funktion sowie dem Risikomanagement statt. Darüber hinaus ist eine Funktionstrennung mit der unabhängigen Internen Revision gewährleistet. Die IKS-Leitlinie sowie die Schnittstellen-Leitlinie dokumentieren die Vorgaben zum IKS. Der aktuelle Status sowie die Entwicklung des IKS werden von der Zentralen IKS-Instanz laufend überwacht. Neben dem jährlichen IKS-Reporting an den Vorstand nach Abschluss der turnusmäßigen Validierung aller wesentlichen Prozesse, Risiken und Kontrollen findet auch eine regelmäßige unterjährige Berichterstattung statt.

Im IKS werden grundsätzlich diejenigen Kontrollen und Steuerungsmaßnahmen aufgenommen, die wesentliche Risiken mindern. Durch den IKS-Regelkreis erfolgt die Identifikation der wesentlichen Risiken und Kontrollen wie auch deren jährliche Überprüfung, die, aufgeteilt nach Prozesspaketen, zwischen März und Oktober stattfindet.

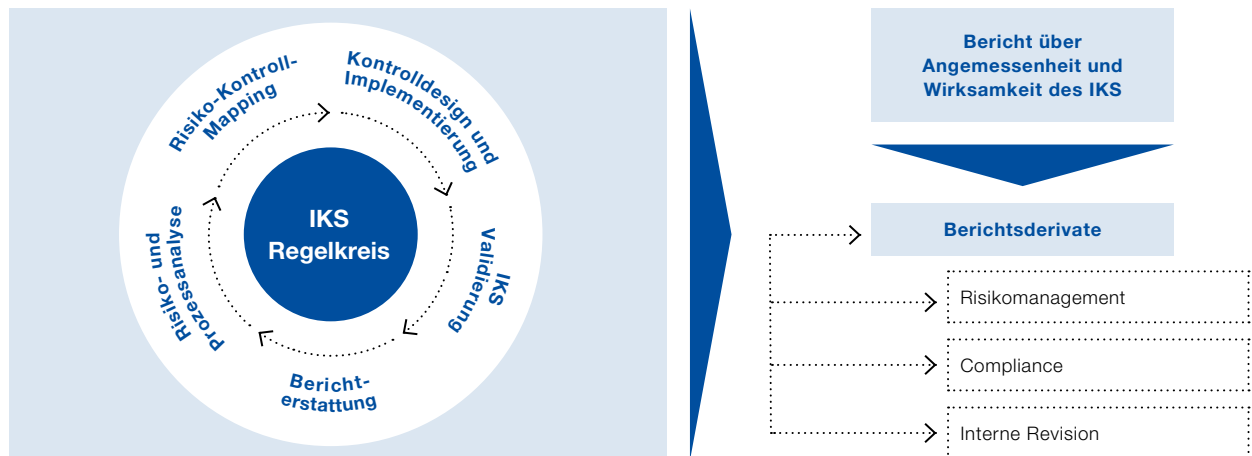

Die Gesamtprozessverantwortlichen tragen die Verantwortung für die Umsetzung des IKS-Regelkreises und für die jährliche Überprüfung der wesentlichen Risiken und Kontrollen. Dadurch kann die Aktualität der Prozess-, Risiko- und Kontrolldokumentation sichergestellt werden.

Ausgehend vom Unternehmensprozessmodell des Konzerns Versicherungskammer deckt das IKS Kern-, Steuerungs- und Unterstützungsprozesse ab und stellt somit eine ganzheitliche konzernweite Erfassung der prozessbezogenen Risiken und Kontrollen unter Einbeziehung der aufsichtsrechtlichen Vorgaben sicher.

B.4.2 Compliance

Die Compliance-Funktion folgt einer „zentral-funktionalen“ Struktur und setzt sich zusammen aus dem Chief Compliance Officer (CCO), der Zentralen Compliance-Abteilung sowie den funktionalen Themenverantwortlichen, die bestimmte Themengebiete betreuen (z. B. Aufsichtsrecht, Vertrieb, Personal, Kartellrecht).

Das Unternehmen hat seine Compliance-Funktion auf der Grundlage eines Ausgliederungsvertrags an die BLBV ausgelagert. Der Ausgliederungsbeauftragte des Unternehmens ist die für die Schlüsselfunktion Compliance verantwortliche Person und damit CCO.

Die Aufgaben der Compliance-Funktion und die Rollen im Compliance-Management-System (CMS) sind in der von der Geschäftsleitung verabschiedeten Leitlinie „Compliance Management System“ niedergelegt. Ihre operative Durchführung wird in einer ausführlichen Compliance-Richtlinie des Konzerns beschrieben.

Schnittstellen bestehen zu den weiteren unter Solvency II einzurichtenden Schlüsselfunktionen sowie zu weiteren Funktionen (Unternehmensrecht, Datenschutz, Geldwäscheprävention und Zentrales-Internes-Kontroll-System [ZIKS]). Die Schnittstellen sind so ausgestaltet, dass keine Doppelzuständigkeiten der Funktionen entstehen und Zuständigkeitslücken vermieden werden. Um dies sicherzustellen, wurde die Zusammenarbeit mit den Schnittstellen in einer Schnittstellen-Leitlinie geregelt. Zudem finden im Governance-Ausschuss ein regelmäßiger, risikoorientierter Austausch und eine Abstimmung zwischen den Funktionen Risikomanagement, Interne Revision, Zentrale Compliance-Funktion, Unternehmensentwicklung und Unternehmensrecht, Datenschutz und Geldwäscheprävention statt.

Die bei der BLBV angesiedelte zentrale Compliance-Abteilung berichtet dem Ausgliederungsbeauftragten als CCO und mit diesem der Geschäftsleitung über compliancerelevante Sachverhalte und Entwicklungen im Unternehmen. Die Themenverantwortlichen übernehmen für das jeweilige Themengebiet die der Compliance-Funktion obliegenden Aufgaben, stehen im regelmäßigen Austausch mit der Zentralen Compliance-Abteilung und berichten dieser.

Abhängig von den spezifischen Anforderungen und Informationsbedürfnissen der Empfänger sind eine regelmäßige und eine ad hoc gesteuerte Berichterstattung zu Compliance-Themen sichergestellt.

Der Schlüsselfunktion Compliance wurden von der Geschäftsleitung unter anderem die nachfolgenden Rechte und Kompetenzen übertragen:

- Richtlinienkompetenz der Zentralen Compliance-Funktion im Rahmen der Ausgestaltung des CMS, inkl. Methodenkompetenz und fachlichen Weisungsrechts gegenüber den funktionalen Themenverantwortlichen
- Vorschlagsrecht zur Ausgestaltung von Compliance-Verhaltensgrundsätzen im Rahmen eines Verhaltenskodex
- Überwachungsrecht und -pflicht bei Compliance-Themen
- Eskalationsrecht
- uneingeschränktes Informationsrecht

B.5 Funktion der Internen Revision

Aufgaben und Befugnisse der Internen Revision sind in der Leitlinie „Interne Revision“ geregelt. Die Konzernrevision nimmt keine weiteren Aufgaben wahr, wodurch keine Interessenkonflikte bestehen. Die Interne Revision arbeitet unabhängig und unterliegt keinem Weisungsrecht hinsichtlich der Prüfungsdurchführung und der Bewertung von Prüfungsergebnissen.

Die Interne Revision besteht aus den Abteilungen Revision Querschnittsfunktionen und Revision Versicherungstechnik. Die Interne Revision ist personell quantitativ und qualitativ adäquat ausgestattet, um sämtliche Prüfgebiete abzudecken.

Die Aufgabenfelder der Internen Revision erstrecken sich auf geplante Prüfungsleistungen (ex post und projektbegleitend), ungeplante Sonderprüfungen im Auftrag der Geschäftsleitung, mit den Fachbereichen vereinbarte Beratungsleistungen zu unterschiedlichen revisionsrelevanten Themengebieten und auf die Bearbeitung von Anfragen des Bundeskriminalamtes im Rahmen der Koordinierungsstelle des GDV.

Die Tätigkeit der Internen Revision beruht auf einem umfassenden und jährlich fortgeschriebenen risikoorientierten Prüfungsplan. Alle gesetzlich oder aufsichtsrechtlich vorgeschriebenen Pflichtprüfungen sind im Revisionsplan enthalten.

Die Prüfung der Internen Revision bezieht sich auf alle wesentlichen Aktivitäten der Konzernunternehmen bzw. des Konzerns.

Im Vergleich zum Vorjahr ergaben sich keine Änderungen.

B.6 Versicherungsmathematische Funktion

Das Unternehmen hat auf Basis des § 31 VAG in Verbindung mit § 79 VAG eine Versicherungsmathematische Funktion eingerichtet. Sie erfüllt damit die aus Solvency II resultierende Anforderung an die Aufbaustruktur von Versicherungsunternehmen. Die wesentlichen Aufgaben der Versicherungsmathematischen Funktion sind in § 31 Abs. 1 und Abs. 2 VAG geregelt. Konkrete Zuständigkeiten, Verantwortlichkeiten und Prozesse regelt das Unternehmen in einer eigenen Leitlinie (Leitlinie „VMF Solo Leben“), die regelmäßig überprüft und bei Bedarf aktualisiert und angepasst wird.

Die zentrale Aufgabe der Versicherungsmathematischen Funktion ist die Überprüfung der Angemessenheit der in der Solvabilitätsübersicht angesetzten versicherungstechnischen Rückstellungen. Sie umfasst die Koordination, Überwachung, Beratung, Unterstützung und Berichterstattung mit dem Ziel, eine mit den regulatorischen Anforderungen konforme Bewertung der versicherungstechnischen Rückstellungen, die Angemessenheit der Zeichnungs- und Annahmepolitik sowie die Angemessenheit des Rückversicherungsprogramms sicherzustellen.

Der regelmäßige Informationsaustausch zwischen Versicherungsmathematischer Funktion und Risikomanagementfunktion (URCF) ist innerhalb der Governance-Struktur des Unternehmens darüber hinaus durch die Teilnahme der URCF und der Versicherungsmathematischen Funktion an den Sitzungen des Arbeitskreises Solvency II und Asset-Liability-Management Lebensversicherung sowie des spartenübergreifenden Modellkomitees gesichert. Außerdem trägt die Versicherungsmathematische Funktion innerhalb ihres originären Auftrages zu einer wirksamen Umsetzung des Risikomanagementsystems bei (z. B. bezüglich Risikomodellierung und Berichterstellung).

Versicherungsmathematische Funktion und Compliance-Funktion haben keine besonderen funktionspezifischen Schnittstellen.

Die Versicherungsmathematische Funktion unterliegt der risikoorientierten, nachgelagerten Prüfung durch die Interne Revision im Hinblick auf die Ordnungsmäßigkeit des Bewertungsprozesses und des Entscheidungsprozesses sowie die Sicherstellung der Einhaltung aller internen und externen Vorschriften bezüglich der Berechnung der versicherungstechnischen Rückstellungen.

Die auf Gruppenebene angesiedelte Zentrale IKS-Instanz (ZIKS) unterstützt die Versicherungsmathematische Funktion des Unternehmens durch Informationen über im Überwachungsfokus der Versicherungsmathematischen Funktion stehende Schwachstellen.

Die Versicherungsmathematische Funktion ist ein wesentlicher Bestandteil der internen Überwachung im Unternehmen. Sie ist frei von Einflüssen, die ihre objektive, faire und unabhängige Aufgabenerfüllung beeinträchtigen könnten. Das Unternehmen ermöglicht dies durch eine angemessene prozessuale und organisatorische Trennung von Berechnungsaufgaben im Verantwortungsbereich des Inhabers der Versicherungsmathematischen Funktion und den durch die Versicherungsmathematische Funktion durchgeführten oder von der Versicherungsmathematischen Funktion kontrollierten Kontroll- und Validierungsaufgaben (z. B. die Kontrolle der Korrektheit der verwendeten Tools und Systeme, die korrekte Datenübergabe an den im Berechnungsprozess vorhandenen Schnittstellen und die Plausibilisierung der Ergebnisse).

Die Versicherungsmathematische Funktion ist damit integraler Bestandteil des Governance-Systems des Unternehmens.

Sowohl die Versicherungsmathematische Funktion als auch alle in die Wahrnehmung der Funktion eingebundenen Personen erfüllen die Anforderungen des § 31 Abs. 3 VAG an die fachliche Qualifikation. Der Inhaber der Versicherungsmathematischen Funktion ist Mitglied der Deutschen Aktuarvereinigung und erfüllt die Anforderungen der berufsständischen Fortbildung. Er verfügt über langjährige einschlägige Berufserfahrung.

Alle relevanten organisatorischen Einheiten müssen die Versicherungsmathematische Funktion über bedeutende Sachverhalte informieren, die sie für die Erfüllung ihrer Pflichten benötigt. Zur Wahrnehmung ihrer Aufgaben besitzt die Versicherungsmathematische Funktion jederzeit ein entsprechendes Informationsrecht.

B.7 Outsourcing

Die aus der Geschäftsstrategie abgeleitete Outsourcing-Strategie soll die Erreichung der übergeordneten Geschäftsziele des Unternehmens unterstützen und das Kerngeschäft bzw. die eigene Wettbewerbsposition stärken. Die Outsourcing-Strategie definiert Voraussetzungen, Ziele und grundsätzliche Rahmenbedingungen von Ausgliederungen.

Leistungen, die von einer zentralen Stelle innerhalb des Konzerns erbracht werden können, sollen im Zuge einer grundsätzlichen Outsourcing-Entscheidung bevorzugt an diese Stelle ausgegliedert werden, um die jeweiligen Funktionsbereiche effizient, kundenorientiert und nach konsistenten Standards aufzustellen. Die Berücksichtigung der Belange und Besonderheiten des ausgliedernden Unternehmens, insbesondere die Risikoanalyse vor der Ausgliederung, bleibt hiervon unberührt.

Strategisch vorteilhaft ist eine konzerninterne Ausgliederung insbesondere dann, wenn mit ihr die folgenden Ziele erreicht werden:

- Gewährleistung hoher Leistungs- und Qualitätsstandards der ausgegliederten Funktionen und Tätigkeiten unter Berücksichtigung der gesetzlichen und regulatorischen Anforderungen
- Optimierung der Unternehmensfunktionen und -prozesse bzw. Bündelung von Fachkenntnissen
- Effizienzgewinne und Kosteneinsparungen durch Zentralisierung bzw. Realisierung von Synergieeffekten, durch Vermeidung von Redundanzen und durch standardisierte Verfahren und Prozesse
- Erhalt von Kernkompetenzen im Konzern

Sofern eine Ausgliederung oder ihre Fortführung das Risiko einer Beeinträchtigung der Qualität der Geschäftsorganisation, einer übermäßigen Steigerung des operationellen Risikos oder einer Gefährdung der kontinuierlichen und zufriedenstellenden Dienstleistung für die Versicherungsnehmer mit sich bringen würde, wird von einer Ausgliederung bzw. ihrer Fortführung abgesehen.

Die Outsourcing-Strategie sowie das daran anknüpfende Outsourcing-Managementsystem sind Gegenstand der auf Einzelunternehmens- und auf Gruppenebene erlassenen Outsourcing-Leitlinie, die durch eine Outsourcing-Richtlinie konkretisiert wird.

Das Outsourcing-Managementsystem gewährleistet die durchgehende Einhaltung aller prozessualen und vertragsrechtlichen Anforderungen an die verschiedenen Auslagerungen (Risikoanalysen, Dokumentationen, Durchgriffsrechte, Unterbeauftragungen etc.). Neben Beratungen und Qualitätsprüfungen umfasst es auch IT-gestützte Vertragserstellung sowie Leistungsbewertungen und Archivierungen.

Ausgliederungen werden durch Dezentrale Outsourcing-Beauftragte des ausgliedernden Unternehmens sowie durch das bei der BLBV angesiedelte zentrale Outsourcing-Management des Konzerns begleitet. Bei konzerninternen Ausgliederungen stehen auf Auftragnehmerseite zuvorderst die für die ausgegliederte Funktion bzw. den ausgegliederten Prozess verantwortlichen Gesamt- und Teilprozessverantwortlichen in der Leistungs- bzw. Steuerungsverantwortung. Dem ausgliedernden Unternehmen sind zur Überwachung und Steuerung der ausgegliederten Tätigkeiten im Ausgliederungsvertrag die erforderlichen Befugnisse, insbesondere umfassende Informations-, Kontroll- und Weisungsrechte, eingeräumt. Die Erreichung der mit dem Outsourcing verfolgten Ziele sowie die Einhaltung der vereinbarten Leistungsstandards werden im Rahmen der turnusmäßig durch die Dezentralen Outsourcing-Beauftragten durchzuführenden Sachstandsabfrage in Zusammenarbeit mit dem zentralen Outsourcing-Management überprüft und nachgehalten.

Die Überwachung der ausgegliederten Schlüsselfunktionen (Interne Revision, Compliance und Risikomanagement, Versicherungsmathematische Funktion) obliegt besonderen Ausgliederungsbeauftragten. Diese Funktion wird von bestimmten Vorstandsmitgliedern wahrgenommen. Sie können dabei auf die Unterstützung speziell eingesetzter Dezentraler Outsourcing-Beauftragter und des Zentralen Outsourcing-Managements zugreifen.

Das Unternehmen hat neben den vorgenannten Schlüsselfunktionen auch wesentliche Querschnittsfunktionen (unter anderem Kapitalanlage, Rechnungswesen, IT, Datenschutz) an die BLBV ausgegliedert. Konzernintern werden darüber hinaus für das Unternehmen Unterstützungsleistungen in den Bereichen Vertrieb, Betrieb und Leistung erbracht. Die konzerninternen Dienstleister haben ihren Sitz in Deutschland.

Konzernexterne Ausgliederungen wichtiger Funktionen liegen nicht vor.

B.8 Sonstige Angaben

Zum Jahreswechsel 2017/2018 wurden sämtliche innerbetrieblichen Leitlinien gemäß dem konzernweit festgelegten Review-Prozess überprüft und Anfang des Jahres 2018 etwaige erforderliche Aktualisierungen vorgenommen. Im Übrigen liegen nach aktueller Einschätzung keine berichtspflichtigen sonstigen Informationen vor.

C. Risikoprofil

Das Risikoprofil des Unternehmens wird insbesondere durch Marktrisiken und versicherungstechnische Risiken dominiert.

Wesentliche Änderungen des Risikoprofils des Unternehmens lagen nicht vor.

C.1 Versicherungstechnisches Risiko

Das versicherungstechnische Risikoprofil des Unternehmens ist insbesondere durch das biometrische Risiko, das Kosten- und das Stornorisiko geprägt.

C.1.1 Biometrisches Risiko

Unter biometrischen Risiken werden in diesem Zusammenhang insbesondere Langlebigkeit, Sterblichkeit und Invalidisierung verstanden.

Die Rechnungsgrundlagen zu den biometrischen Risiken werden zur Berechnung von Prämien und Rückstellungen bereits zu Vertragsbeginn festgelegt, unterliegen durch die Langfristigkeit der Verträge allerdings einem deutlichen Trend- und Änderungsrisiko.

Daher wird die Angemessenheit der biometrischen Rechnungsgrundlagen regelmäßig überprüft und sichergestellt. Zudem nimmt der Verantwortliche Aktuar jährlich im Aktuarbericht zur Angemessenheit der Rechnungsgrundlagen Stellung. Darüber hinaus werden die Rechnungsgrundlagen zweiter Ordnung durch die Versicherungsmathematische Funktion analysiert.

Im Rahmen der HGB-Bilanzierung werden Rechnungsgrundlagen verwendet, die durch adäquate Sicherheitszuschläge dem Irrtums-, Zufalls- und Änderungsrisiko angemessen Rechnung tragen und so die Risiken minimieren. Werden diese Sicherheitszuschläge nicht benötigt, generieren sie Überschüsse, die den gesetzlichen Regelungen entsprechend größtenteils an die Versicherungsnehmer weitergegeben werden.

Eine Veränderung der Risikoerwartung kann durch eine Anpassung der künftigen Überschussbeteiligung der Versicherungsnehmer gedämpft werden.

Wenn beispielsweise die Sterblichkeit bei Risikoversicherungen höher ist als erwartet, werden mehr Leistungen fällig. Durch eine mögliche Reduzierung der Überschussbeteiligung können dennoch ausreichend Mittel bereitgestellt werden, um die Leistungen zu bezahlen (Risikodämpfung).

Durch aktuarielle Analysen und Bewertungen wird die Angemessenheit der Kalkulation überprüft. Die Erfüllbarkeit aller Leistungsverpflichtungen wird durch die Bildung einer Deckungsrückstellung gesichert. Diese wird auf Basis offizieller Renten-, Sterbe- und Invaliditätstafeln und Empfehlungen der Deutschen Aktuarvereinigung e. V. (DAV) sowie mithilfe der Expertise von Rückversicherern für das unternehmensspezifische Kundenportfolio berechnet.

Aufgrund der zu erwartenden höheren Lebenserwartung wurde gemäß den Empfehlungen der DAV für den Bestand an Rentenversicherungen zum 31. Dezember 2017, der nicht auf Basis der Sterbetafel DAV 2004 R kalkuliert wird, wie bereits in den Vorjahren eine zusätzliche Zuführung zur Deckungsrückstellung vorgenommen. Neuere Erkenntnisse zur Sterblichkeitsentwicklung oder eine weitere von der DAV empfohlene Stärkung der

Sicherheitsmargen können zu erneuten Zuführungen zur Deckungsrückstellung führen und damit das zukünftige Ergebnis belasten.

C.1.2 Kostenrisiko

Das Kostenrisiko spiegelt die negative Abweichung der tatsächlichen von den erwarteten Kosten wider. Durch Analysen der Abschluss- und Verwaltungskosten, durch Zerlegung des Rohüberschusses nach Ergebnisquellen sowie durch eine laufende Beobachtung der Kostenentwicklung werden Ursachen für Veränderungen und deren Trends überwacht und eine entsprechende Gegensteuerung sichergestellt. Um rechtzeitig Maßnahmen zur Kostenreduktion ergreifen zu können, werden Entwicklungen im Versicherungsumfeld kritisch beobachtet.

C.1.3 Stornorisiko

Das Stornorisiko beschreibt die unerwartete Kündigung von Lebensversicherungsverträgen und wird bei der Berechnung der Deckungsrückstellung angemessen berücksichtigt, indem die Deckungsrückstellung jedes einzelnen Versicherungsvertrags mit Rückkaufsrecht mindestens so hoch angesetzt wird wie der jeweilige vertraglich oder gesetzlich garantierte Rückkaufswert. Eine zusätzliche Belastung ergäbe sich bei einem raschen Zinsanstieg. Bei vorzeitiger Vertragsbeendigung wären die Versicherungsnehmer nach geltendem Recht nicht an den gegebenenfalls entstandenen stillen Lasten zu beteiligen, sodass diese Verluste bei Verkauf der entsprechenden Kapitalanlagen vollständig von den Unternehmen zu tragen wären.

Eine vorausschauende Liquiditätssteuerung trägt zur Risikominderung und -steuerung bei, sodass ungeplante Realisierungen von Verlusten bei der Veräußerung von Kapitalanlagen vermieden werden können. Generell ist die Angemessenheit der Annahmen zur Stornowahrscheinlichkeit, die in die Berechnung der versicherungstechnischen Rückstellungen gemäß Solvency II eingehen, aufgrund der beschriebenen Herleitung im Annahmedokument gegeben. Die Annahmen werden nach objektiven Gesichtspunkten bestimmt und aus vergangenheitsbezogenen Daten abgeleitet sowie nach Produktgruppen getrennt festgelegt.

C.1.4 Konzentrationsrisiko

Das Konzentrationsrisiko entsteht dadurch, dass das Unternehmen einzelne Risiken oder stark korrelierte Risiken eingeht, die ein bedeutendes Schaden- oder Ausfallpotenzial haben. Sie können sowohl durch stark korrelierte Geschäftsfeldaktivitäten als auch durch das Eingehen von hohen Einzelrisiken entstehen.

In der Lebensversicherung können Konzentrationsrisiken eine wesentliche Rolle spielen. Die auf dem Geschäftsgebiet bestehende geografische Konzentration der versicherten Risiken wird als unbedenklich erachtet – insbesondere vor dem Hintergrund des Diversifikationsgrades und der unterschiedlichen Leistungsmerkmale der angebotenen Produkte.

C.1.5 Katastrophenrisiko

Katastrophenrisiken aufgrund höherer Gewalt oder auch Ereignisse wie Pandemien spielen ebenfalls eine wichtige Rolle. Lebensversicherungskatastrophenrisiken sind einmalige Schocks im extremen, nachteiligen Teil der Wahrscheinlichkeitsverteilung, die durch die Extrapolation aus gewöhnlicheren Ereignissen nicht angemessen repräsentiert sind und für die sich in der Regel nur schwer eine Gesamtleistung und damit der erforderliche Kapitalbetrag angeben lässt. Eine Pandemie kann beispielsweise viele Personen gleichzeitig betreffen. Dadurch erhöhen sich die Wahrscheinlichkeiten, wie beispielsweise Sterblichkeit oder Invaldität, für alle Personen innerhalb eines bestimmten Gebiets. Die übliche Annahme der Unabhängigkeit unter Personen wird ebenfalls hinfällig.

Aufgrund der Langfristigkeit des Geschäfts verändern sich Bestände nur sehr langsam und es wird daher im Zeitraum der Geschäftsplanung mit einer kontinuierlichen Entwicklung des Bestandes gerechnet. Geringfügige Abweichungen der Prognosen sind aufgrund unvorhergesehener Ereignisse, Unsicherheiten und Ungewiss-

heiten möglich. Ungeachtet dessen sind große Schwankungen im Bestandsmix und demzufolge auch in der Zusammensetzung der versicherungstechnischen Risiken in den kommenden Jahren nicht zu erwarten. Das Unternehmen verkauft keine Produkte mit Garantiekonzepten wie Variable Annuities.

Die von dem Unternehmen angewandte Risikominderungstechnik umfasst den Einsatz von geeigneten Rückversicherungslösungen zur effizienten Limitierung des versicherungstechnischen Risikos. Die Grundlage für den Einkauf von Rückversicherungsschutz bildet die Risikostrategie. Unter Berücksichtigung der Rahmenbedingungen wird die Rückversicherung individuell auf die jeweilige Risikosituation abgestimmt.

C.2 Marktrisiko

Das Marktrisiko bemisst sich an der Ungewissheit in Bezug auf Veränderungen von Marktpreisen und -kursen (inkl. Zinsen, Aktienkursen und Devisenkursen) sowie über die Abhängigkeiten und ihre Volatilitätsniveaus. Es leitet sich direkt oder indirekt aus Schwankungen in der Höhe bzw. Volatilität der Marktpreise für die Vermögenswerte, Verbindlichkeiten und Finanzinstrumente ab.

Die Kapitalanlagen des Unternehmens werden grundsätzlich nach dem Prinzip der unternehmerischen Vorsicht angelegt. In einem Anlagekatalog sind zulässige Anlageklassen und Anlagegrundsätze enthalten. Dadurch wird sichergestellt, dass die Marktrisiken, die insbesondere aus der Anlagetätigkeit resultieren, quantifizierbar und beherrschbar sind. Im Rahmen der Anlageplanung werden diese Vorgaben präzisiert. Insbesondere die dauerhafte Erfüllung der Solvenzkapitalanforderung, die dauerhafte Bedeckung der Verpflichtungen durch Sicherungsvermögen sowie eine Mindestverzinsung sind sicherzustellen.

Das Unternehmen hat umfangreiche Asset-Liability-Management- (ALM) und Risikomanagementprozesse implementiert. Dabei werden mithilfe von Stresstests, Szenario- und Sensitivitätsanalysen die Risikotragfähigkeit und die Auswirkungen auf die HGB-Bilanz und die Solvabilitätsübersicht überprüft. Dieser Prozess dient dazu, konkrete Maßnahmen für die Steuerung der Kapitalanlagen zusammen mit den Verbindlichkeiten abzuleiten.

Konkret werden z. B. die Auswirkungen lang anhaltender niedriger Zinsniveaus, ein wesentlicher Schock an den Aktienmärkten sowie eine Verschlechterung der Bonität von Zinsträgern untersucht, um weiterhin vorausschauend agieren zu können.

In den betrachteten Szenarien und im betrachteten Planungszeitraum ist das Unternehmen in der Lage, alle handelsrechtlichen Verpflichtungen zu erfüllen. Ebenso bleibt die Eigenmittelausstattung stets deutlich oberhalb der intern definierten Warnschwelle. Darüber hinaus werden mit Blick auf das Konzentrationsrisiko interne Limite für Mischung und Streuung der Kapitalanlagen festgelegt und deren Einhaltung überwacht.

Das Berichtswesen enthält Simulationen der Entwicklung der Ergebnisse bei verschiedenen Szenarien an den Immobilien-, Aktien- und Rentenmärkten. Für kurzfristig eintretende Ereignisse, die unmittelbaren Einfluss auf die Risikoexponierung des Zinsrisikos haben, sind entsprechende Ad-hoc-Prozesse definiert.

Zur Sicherstellung einer Mindestverzinsung nach HGB wird in der Planung für jede Risikokategorie ein ausreichendes Risikobudget zur Verfügung gestellt. Für volatile Anlageklassen, wie z. B. Aktien, muss ein größeres Risikobudget zur Verfügung gestellt werden, sodass im Falle einer ungünstigen Marktentwicklung die Erzielung der Mindestverzinsung nicht gefährdet wird.

Der überwiegende Teil der Kapitalanlagen des Unternehmens (etwa 94 Prozent bezüglich des Marktwertes) ist in Zinsträger investiert und somit dem **Zinsrisiko** und überwiegend dem **Spreadrisiko** ausgesetzt. Knapp ein Drittel der Zinsträger entfällt jeweils auf Staatsanleihen (365.291 Tsd. Euro) sowie Unternehmensanleihen (496.037 Tsd. Euro). Die Staatsanleihen setzen sich im Wesentlichen aus Anleihen deutscher Bundesländer sowie Sondervermögen im Zusammenhang mit dem europäischen Stabilitätspakt zusammen.

Insbesondere im indirekten Bestand enthaltene Aktien, außerbörsliche Eigenkapitalinstrumente, Private Equity, Rohstoffe sowie zum Teil Anlageinstrumente mit Merkmalen von Aktien und Schuldverschreibungen unterliegen

dem **Aktienrisiko**. Diese entsprechen etwa 5 Prozent der gesamten Kapitalanlagen des Unternehmens ohne fondsgebundene Lebensversicherung.

Das **Immobilienrisiko** betrifft Immobilienfonds und -beteiligungen im indirekten Bestand (10.033 Tsd. Euro).

Alle wesentlichen **Wechselkursrisiken** aus Fremdwährungsinvestitionen sind abgesichert. Es bestehen keine Verbindlichkeiten in Fremdwährungen.

Entsprechend der Kategorisierung der Subrisiken nach der Solvency-II-Standardformel werden das Spreadrisiko und das Marktkonzentrationsrisiko nicht unter dem Kreditrisiko sondern unter dem Marktrisiko dargestellt.

C.2.1 Zinsrisiko

Das Zinsrisiko entsteht in der Lebensversicherung dadurch, dass sich die Marktwertveränderungen aller zins-sensitiven Vermögenswerte und Verbindlichkeiten nicht gegenläufig ausgleichen. Zudem besteht das Risiko, dass die Kapitalerträge nicht für die Finanzierung der vertraglich garantierten und im Rahmen der versicherungstechnischen Tarifierung berücksichtigten Zinszusagen ausreichen. Des Weiteren existieren keine ausreichend liquiden Kapitalmärkte, um die langfristigen Verpflichtungen der Lebensversicherungsverträge mit fristenkongruenten Vermögenswerten abzudecken. Hieraus resultiert ein Neu- und Wiederanlagerisiko.

Der Lebensversicherungsbestand des Unternehmens besteht zum überwiegenden Teil aus Verträgen mit einer garantierten Verzinsung für einen Teil der Versichertenguthaben. Beim Neugeschäft steuert die Gesellschaft jedoch bei Altersvorsorgeprodukten seit einigen Jahren auf einen veränderten, weniger auf Zinsrisiken konzentrierten Mix im Neuzugang um. Die Garantiezusage ab Vertragsbeginn beschränkt sich i. a. auf die eingezahlten Beiträge oder auch nur einen Teil davon, sowie eine Mindestrente bei Rentenversicherungen. Bei Hybridprodukten führt die Verwendung eines Umschichtungsalgorithmus dazu, dass ein großer Teil des Guthabens in Fonds statt in klassischem Sicherungsvermögen enthalten ist.

Die garantierten Verzinsungen der Sparanteile gelten beim überwiegenden Teil des Bestands für die gesamte Vertragsdauer und hängen von der Rechnungszinsgeneration zum Zeitpunkt des Vertragsabschlusses ab. Sie liegen zwischen 4 Prozent und 0,9 Prozent. Davon nicht betroffen sind die oben erwähnten, für den Neuzugang offenen Produkte mit flexiblen Garantiezusagen.

Dabei hat die anhaltende historische Niedrigzinsphase – unter anderem verursacht durch die Wirtschafts- und Staatsschuldenkrise im Euroraum und die damit verbundene Niedrigzinspolitik – das Zinsrisiko deutlich erhöht.

Die Absenkung des durchschnittlichen Rechnungszinses des Versicherungsbestands vermindert das Risiko der Zinsgarantie und wird im Wesentlichen durch drei Effekte beeinflusst: das Neugeschäft mit abgesenktem Garantiezins sowie Produkten mit flexiblen Garantiezusagen, Bestandsabgänge mit hohem Garantiezins und eine Zinszusatzreserve gemäß den gesetzlichen Vorgaben Deckungsrückstellungsverordnung (DeckRV) zur Senkung des zukünftig notwendigen durchschnittlichen Rechnungszinses.

Durch langfristige Kapitalanlagen und bestehende Sicherheitsmittel ist das Unternehmen in der Lage, auch niedrige Kapitalmarktzinsen abzufedern und somit die Verpflichtungen gegenüber seinen Kunden sicherzustellen.

Aufgrund der zentralen Bedeutung des Zinsniveaus haben mögliche Veränderungen der Zinsstrukturkurve einen signifikanten Einfluss auf das Risikoprofil des Unternehmens. Im aktuellen Zinsumfeld ist für das Unternehmen das Zinsrückgangsrisiko maßgeblich.

Unterstellt man im Bereich der Zinsträger zum Bilanzstichtag eine Verschiebung der Zinskurve um einen Prozentpunkt nach oben, führt dies zu einer Verminderung des Zeitwertes um 103.334 Tsd. Euro. Da die zur Verfügung stehenden Bewertungsreserven höher sind als der beschriebene Rückgang des Zeitwertes, können auch im betrachteten Zinsanstieg die Verpflichtungen nach HGB vollständig erfüllt werden. Eine ökonomische Bewertung des Zinsrisikos erfolgt in Kapitel E.

C.2.2 Spreadrisiko

Das Spreadrisiko ergibt sich aus dem Volumen und der Art der festverzinslichen Wertpapiere, der Bonität der Emittenten sowie der zugrunde liegenden Duration. Die Volatilität der Credit-Spreads gegenüber dem risikolosen Zins und die daraus resultierenden Veränderungen der Marktwerte der Kapitalanlagen stellen das Spreadrisiko dar.

Risikobehaftete Titel werden im Rahmen der Kapitalanlage breit gestreut und die Einzelwerte laufend überwacht.

Die hohe Kreditqualität des Bestands an Zinsträgern zeigt sich daran, dass zum Stichtag 95 Prozent der Zinsträger mit einer Bonitätsbeurteilung im Investmentgrade-Bereich bewertet wurden.

Die Aufteilung nach Bonitätsstufen stellt sich im Unternehmen für den jeweiligen Bestand an Zinsträgern nach Marktwerten wie folgt dar:

Zinsträger	Anteile der Bonitätsstufen in Prozent			
	AAA/AA	A/BBB	BB/B	NR CCC-D
Staatsanleihen und -darlehen	92,0	5,4	2,6	0,0
Unternehmensanleihen	35,9	53,5	10,5	0,1
Pfandbriefe/Covered Bonds	79,5	20,5	0,0	0,0
Sonstige Zinsträger	24,8	71,4	2,8	1,0
Gesamtbestand	63,9	31,0	5,0	0,1

Das Spreadrisiko wird durch strenge Vergabemodalitäten und ein Limitsystem zur Sicherstellung einer angemessenen Mischung und Streuung minimiert. Die Exponierung in Spreadrisiken innerhalb des indirekten Bestands wird ebenfalls breit gestreut und die Einzelwerte werden laufend überwacht.

C.2.3 Aktienrisiko

Das Aktienrisiko umfasst die Schwankungen an Aktien- und Finanzmärkten (Beteiligungen, Private Equity, Hedgefonds, Aktienfonds, Rohstoffe und andere alternative Kapitalanlagen).

Der Bestand an Aktien und mit Aktienrisiko behafteten Investitionen beträgt etwa 5 Prozent des Kapitalanlagebestandes bezogen auf den Zeitwert der Kapitalanlagen. Aufgrund der vergleichsweise hohen Volatilität dieser Anlageklasse besitzt das Aktienrisiko dennoch Relevanz für das Unternehmen.

Zur Minderung des Aktienrisikos sowie zur Verbesserung des Risiko-Ertrags-Verhältnisses der Aktienanlagen werden dynamische Quotensteuerungsstrategien eingesetzt. Im Rahmen der Anlageplanung werden Zielquoten sowie zulässige Bandbreiten für die Aktienanlagen festgelegt. Die Quotensteuerung zielt auf eine möglichst hohe Aktienrendite bei gleichzeitiger Begrenzung der Kursverluste im Fall von kritischen Marktentwicklungen ab. Die operative Steuerung erfolgt mittels Derivaten, d. h. Futures und Optionen (jeweils Long- und Shortpositionen) auf Aktienindizes entsprechend dem zugrunde liegenden Aktienbestand.

Ein unterstelltes Szenario mit einem Rückgang der Aktienkurse um 30 Prozent und der Beteiligungszeitwerte um 15 Prozent würde zu einer Verminderung der Zeitwerte um 11.691 Tsd. Euro führen. Da die zur Verfügung stehenden Bewertungsreserven höher sind als der beschriebene Rückgang des Zeitwerts, können auch im betrachteten Aktienrückgang die Verpflichtungen nach HGB vollständig erfüllt werden. Eine ökonomische Bewertung des Aktienrisikos erfolgt in Kapitel E.

C.2.4 Immobilienrisiko

Das Immobilienrisiko beschreibt die Gefahr eines Marktwertrückganges für Immobilien. Für die Bestimmung wird die Volatilität am Immobilienmarkt betrachtet und die Risikohöhe festgestellt. Die wesentlichen Kenngrößen werden jährlich ermittelt und analysiert.

Das Immobilienrisiko wird durch ein aktives Portfoliomanagement und durch die hohe Qualität des Immobilienportfolios gemindert.

C.2.5 Wechselkursrisiko

Das Wechselkursrisiko beschreibt das aus zukünftigen Wechselkursentwicklungen resultierende Risiko hinsichtlich des beizulegenden Zeitwertes oder der künftigen Zahlungsströme eines monetären Finanzinstruments. Die funktionale Währung des Unternehmens ist der Euro.

Das Wechselkursrisiko wird durch den Einsatz von Derivaten gemindert. Dabei werden Fremdwährungspositionen in wesentlichen Teilportfolios in gängigen Währungen vollumfänglich abgesichert. Aus diesem Grund ist das nicht abgesicherte Fremdwährungsrisiko auf Gesamtportfolioebene von untergeordneter Bedeutung.

Die Absicherungen sind rollierend und entsprechend den Anforderungen der Art. 208 ff. der Delegierten Verordnung (EU) 2015/35 ausgestaltet. Insbesondere wird die Effektivität der Sicherungsbeziehungen laufend überwacht.

C.2.6 Konzentrationsrisiko

Die Kapitalanlage des Unternehmens muss sowohl zwischen den als auch innerhalb der Anlageklassen ein Mindestmaß an Diversifikation aufweisen, um eine übermäßige Anlagenkonzentration und die damit einhergehende Kumulierung von Risiken in den Portfolios zu vermeiden. Die Mischung der Vermögensanlagen soll durch einen Risikoausgleich zwischen den verschiedenen Anlagen anlagetypische Risiken begrenzen und so die Sicherheit des gesamten Bestandes mit herstellen. Es gilt der Grundsatz, dass eine einzelne Anlageklasse nicht überwiegen darf.

Unter „Streuung“ ist die zur Risikodiversifizierung gebotene Verteilung der Anlagen aller Arten auf verschiedene Schuldner bzw. bei Immobilien auf verschiedene Objekte zu verstehen. Die Quoten werden risikoorientiert aus der Bonität der jeweiligen Schuldner(gruppe) abgeleitet.

Durch die Festlegung von Limiten in Bezug auf Anlageart, Emittenten und regionale Konzentrationen sowie deren laufende Überwachung wird eine hohe Diversifikation des Portfolios erreicht. Das Konzentrationsrisiko wird dadurch gemindert und ist dementsprechend auf Gesamtportfolioebene von untergeordneter Bedeutung.

C.3 Gegenparteiausfallrisiko

Das Gegenparteiausfallrisiko bezeichnet das Risiko von Verlusten aufgrund von unerwarteten Ausfällen oder Verschlechterungen der Bonität von Banken, Rückversicherern, Versicherungsnehmern und Versicherungsvermittlern.

Dabei werden zwei verschiedene Kategorien unterschieden:

- Ausfallrisiko gegenüber Rückversicherern und Banken sowie Derivaten (außer Kreditderivaten, die bereits im Rahmen des Spreadrisikos behandelt werden) (Typ 1)
- Ausfallrisiko gegenüber Versicherungsvermittlern und Versicherungsnehmern sowie Hypothekendarlehen (Typ 2)

Die nachfolgende Tabelle zeigt die Risikoexponierung des Unternehmens innerhalb des Gegenparteiausfallrisikos:

Art der Exponierung in Tsd. €	Erwarteter Verlust bei Ausfall
Typ 1	
Rückversicherung	0
Derivate	11.061
Bankguthaben	75.861
Exposures Typ 1 (außer RV, Derivate und Bankguthaben)	0
Typ 2	
Außenstände von Versicherungsvermittlern > 3 Monate	71
Exposures Typ 2 (außer Außenstände von Versicherungsvermittlern > 3 Monate)	3.419
Gesamt	90.412

Bei dem Unternehmen stellen Forderungen gegenüber Banken die größte Risikoexponierung innerhalb des Gegenparteiausfallrisikos dar. Es bestehen zum Stichtag keine Exponierungen gegenüber Rückversicherern.

Die Einlagen bei Banken setzen sich aus laufenden Bankguthaben, kurzfristigen Tages- und Termingeldern im Direktbestand sowie Kassenbeständen in den Fondsvermögen zusammen. Diese Vermögen sind hochliquide und kurzfristig verfügbar. Der Bestand an Derivaten wird überwiegend in den Fonds gehalten. Die Gegenparteien sind Banken mit guter Bonität.

Im Rahmen des HGB-Abschlusses wurden die in der Bilanz ausgewiesenen Forderungen an Kunden und Vermittler zur Risikovorsorge um eine ausreichende Pauschalwertberichtigung vermindert.

Die durchschnittliche Ausfallquote der Forderungen aus dem Versicherungsgeschäft der vergangenen drei Jahre beträgt 1,16 Prozent.

Der Vertrieb von Versicherungsprodukten durch Vermittler ist für das Unternehmen von entscheidender Bedeutung für den wirtschaftlichen Erfolg. Um das Forderungsausfallrisiko gegenüber Vermittlern gering zu halten, wird der Auswahl sowie der laufenden Überprüfung der Vermittler eine besondere Aufmerksamkeit zuteil.

C.4 Liquiditätsrisiko

Das Liquiditätsrisiko bezeichnet das Risiko, dass ein Unternehmen aufgrund von mangelnder Liquidität bzw. Fungibilität von Assets nicht in der Lage ist, seinen finanziellen Verpflichtungen bei Fälligkeit nachzukommen.

Bei der Bewertung und Steuerung des Liquiditätsrisikos sind die zu erwartenden Zahlungsströme aller relevanten Aktiv- und Passivposten zu berücksichtigen. Das Liquiditätsmanagement des Unternehmens ist darauf ausgerichtet, allen finanziellen Verpflichtungen jederzeit und dauerhaft nachkommen zu können.

Dies geschieht insbesondere durch Planung und Überwachung aller zu erwartenden Zahlungsströme aus dem Kapitalanlagebereich und der Versicherungstechnik.

Im Rahmen der Finanzplanung werden, abgeleitet aus der Mittelfristplanung der Geschäftszahlen und einer Langfristsimulation der Zahlungsströme der Aktiv- und Passivseite, die unterjährigen, mittelfristigen und langfristigen Zahlungsströme sowie die notwendige Liquidität ermittelt.

Die Planung unterliegt regelmäßigen Analysen der Soll-Ist-Abweichung und wird turnusmäßig aktualisiert. Unter einer angemessenen Reserve für Liquiditätsengpässe wird das Vorhandensein ausreichender liquider Vermögenswerte verstanden, die zur Bedienung von kurzfristig schwankenden Zahlungsverpflichtungen vorzuhalten sind.

Zum Ausgleich von unerwartet hohen Zahlungen muss der Gesamtbestand der Vermögensanlagen so zusammengesetzt sein, dass stets ein betriebsnotwendiger Betrag an liquiden oder ohne Schwierigkeiten liquidierbaren Anlagen vorhanden ist.

Im Rahmen des Liquiditätsstresstests wurde in Form eines geeigneten Stressszenarios geprüft, ob zum Ausgleich von unerwartet hohen Zahlungen ausreichend liquidierbare Mittel im Gesamtbestand vorhanden sind. Das Stressszenario wurde durch ein Extremereignis seitens der Versicherungstechnik oder durch den Ausfall des Emittenten mit dem größten Exposure zum 31. Dezember 2017 definiert, abhängig davon, welches Ereignis den größeren Stress darstellt. Zur Einstufung der Liquidierbarkeit der Kapitalanlagen wurde den einzelnen Wertpapieren ein Liquiditätskennzeichen zugeordnet, das über den Grad der Liquidierbarkeit Auskunft gibt.

Zusätzlich wurden zur Berechnung der liquidierbaren Kapitalanlagen Abschlagsfaktoren herangezogen, da bestimmte Kapitalanlagen unter Umständen nur mit einem Abschlag auf den Marktwert veräußert werden können.

Sind im Stressfall ausreichend schnell liquidierbare Kapitalanlagen vorhanden, gilt der Stresstest als bestanden.

Der Liquiditätsstresstest ergab, dass für die Kapitalanforderung dieses Stressszenarios ausreichend liquide Mittel im Bestand enthalten sind.

Aufgrund der für den gesamten Planungszeitraum prognostizierten jährlichen Liquiditätsüberschüsse und der hohen Fungibilität der Wertpapierbestände ist gewährleistet, dass sämtliche Verbindlichkeiten, insbesondere gegenüber allen Versicherungsnehmern, jederzeit erfüllt werden können. Darüber hinaus sorgt eine vorsichtige, konservative sowie taktische und strategische Asset Allocation für eine angemessene Berücksichtigung des Liquiditätsrisikos.

Bei dem in künftigen Prämien einkalkulierten erwarteten Gewinn (Expected Profit Included in Future Premiums, EPIFP) handelt es sich um die Differenz zwischen dem kalkulierten besten Schätzwert der Verpflichtungen für die Marktwertbilanz und dem kalkulierten besten Schätzwert der Verpflichtungen unter der Annahme fehlender künftiger Prämien. Die Höhe des EPIFP des Unternehmens belief sich zum Stichtag 31. Dezember 2017 auf 7.619 Tsd. Euro.

C.5 Operationelles Risiko

Das operationelle Risiko bezeichnet das Risiko von Verlusten, die durch menschliches, technisches, prozessuales oder organisatorisches Versagen hervorgerufen werden. Darüber hinaus werden Risiken aufgrund von externen Einflüssen berücksichtigt.

Das operationelle Risiko umfasst insbesondere Risiken in den Bereichen IT, Personal, Recht und Betrug, jedoch nicht strategische sowie Reputationsrisiken. Zur Strukturierung der operationellen Risiken verwendet das Unternehmen die Kategorisierung des Operational Risk Insurance Consortium (ORIC).

Zum Schutz gegen den Ausfall von Datenverarbeitungssystemen sowie zur Gewährleistung der Datensicherheit hat das Unternehmen zahlreiche technische und organisatorische Maßnahmen zur Risikominimierung getroffen. Dazu zählen ständige Sicherheits- und Qualitätsprüfungen durch interne und externe Spezialisten. Diese gewährleisten eine kontinuierliche Anpassung an die technische Weiterentwicklung und wirken somit risikominimierend in Bezug auf potenzielle technische Bedrohungen. Angemessene und regelmäßig getestete Notfallkonzepte können im Bedarfsfall abgerufen werden und beschränken damit gezielt das Risiko aus möglichen DV-technischen Störungen oder Ausfällen.

Personalrisiken können aus Fluktuation, Kapazitätsengpässen, Motivationsverlust bei Mitarbeitern und ähnlichen Ursachen resultieren. Um diese zu minimieren, kommen im Unternehmen neben der strategischen Personalplanung insbesondere Maßnahmen wie regelmäßige Mitarbeitergespräche, personelle Förderungs- und Fortbildungsprogramme, flexible Arbeitszeitgestaltung oder Betriebliches Gesundheitsmanagement zum Einsatz.

Rechtliche Risiken können sich aus gesetzlichen oder vertraglichen Rahmenbedingungen sowie deren Änderungen ergeben. Dies umfasst zivil- und handelsrechtliche sowie bilanz- und steuerrechtliche Risiken. Neue Regelungen und Gesetzesentwürfe werden durch die juristischen Abteilungen des Unternehmens laufend beobachtet, um frühzeitig und angemessen im Sinne einer Risikominimierung für das Unternehmen reagieren zu können.

Unter dem Betrugsrisiko werden alle internen und externen Betrugsfälle durch Mitarbeiter, Dienstleister oder Kunden zum Nachteil des Unternehmens erfasst. Dieses Risiko wird durch umfangreiche Überwachungs-, Sicherheits- und Regulierungsmaßnahmen beschränkt. Der Bereich Compliance sowie die Geldwäschefunktion tragen unter anderem dazu bei, potenziell auftretende Betrugsrisiken frühzeitig zu identifizieren und zu vermeiden.

Das umfassende und ursachenbezogene Risikomanagement des Unternehmens sowie ein effizientes Internes Kontrollsystem vermindern diese Risiken. Durch laufende Überwachung der Einhaltung von Gesetzen sowie durch die Vorgabe von externen und internen Richtlinien werden die operationellen Risiken zusätzlich minimiert.

Das Business-Continuity-Management des Unternehmens gewährleistet, dass kritische Geschäftsfunktionen und -prozesse auch bei schwerwiegenden Störungen oder Katastrophen in Bezug auf ihre vorgegebenen Kernaufgaben mit den erforderlichen Qualitäts- und Zeitvorgaben erfüllt werden können.

C.6 Andere wesentliche Risiken

C.6.1 Strategisches Risiko

Das strategische Risiko spiegelt sich darin wider, dass strategische Geschäftsentscheidungen oder deren unzureichende Umsetzung negative Folgen für die gegenwärtige oder zukünftige Geschäftsentwicklung eines Versicherers haben können. Zu dem strategischen Risiko zählt auch das Risiko, das sich daraus ergibt, dass Geschäftsentscheidungen einem geänderten Wirtschaftsumfeld nicht angepasst werden. Das strategische Risiko tritt in der Regel im Zusammenhang mit anderen Risiken auf.

Eine breite Palette von laufenden strategischen Maßnahmen sowie laufende Marktbeobachtungen über diverse Marktforschungsstudien kommen bei dem Unternehmen zum Einsatz, um strategische Risiken aufzuspüren und konsequent zu steuern.

Das Unternehmen überprüft jährlich seine Risikostrategie und passt die Prozesse und Strukturen im Bedarfsfall an.

Die Analysen des strategischen Risikos haben keine Hinweise auf wesentliche Risikokonzentrationen ergeben.

C.6.2 Reputationsrisiko

Das Reputationsrisiko ist jenes Risiko, das sich aufgrund einer möglichen Beschädigung des Rufes des Unternehmens infolge einer negativen Wahrnehmung in der Öffentlichkeit ergibt. Für die Reputation des Unternehmens ist jeder Kontakt der Mitarbeiter, inkl. der Führungskräfte und Vorstandsmitglieder, zu Kunden, Vertriebspartnern, Eigentümern sowie der gesamten Öffentlichkeit wichtig.

Die Analyse des Risikos wird anhand eines Szenarioansatzes in Zusammenarbeit zwischen dem Konzernrisikoccontrolling und der verantwortlichen Hauptabteilung Unternehmenskommunikation durchgeführt. Hier wird unterstellt, dass negative Ereignisse, die durch die Presse oder durch die sozialen Medien aufgegriffen werden, zu einem Neugeschäftsrückgang führen könnten.

Als Instrument zur Risikominderung wird ein umfangreicher und bewährter situativer Maßnahmenkatalog berücksichtigt. Zur Sicherung der Reputation des Unternehmens sind in der Aufbau- und Ablauforganisation zahlreiche Prozesse und Aktivitäten verankert, wie beispielsweise die Einberufung eines Krisenstabes. In den für die jeweilige Situation einberufenen Arbeitsgruppen werden alle weiteren Maßnahmen und Aktivitäten festgelegt, um das Reputationsrisiko präventiv und reaktiv zu minimieren. Der Bereich Compliance trägt innerhalb des Konzerns Versicherungskammer unter anderem dazu bei, potenziell auftretende Reputationsrisiken aufgrund von Rechtsverstößen frühzeitig zu identifizieren und zu vermeiden.

Zudem hat sich der Konzern Versicherungskammer der Einhaltung des GDV-Verhaltenskodexes zur optimalen Beratung und Betreuung der Kunden sowohl durch die Unternehmen als auch durch die Vertriebspartner des Konzerns verpflichtet. Einen weiteren reputationsrelevanten Mehrwert für die Kunden liefert der Konzern durch den Beitritt zum Code of Conduct, der Verhaltensregeln für den Umgang mit Kundendaten in der Versicherungswirtschaft beinhaltet.

Im Rahmen des laufenden Risikomanagementprozesses wird das Reputationsrisiko regelmäßig überprüft.

Die Analysen des Reputationsrisikos haben keine Hinweise auf wesentliche Risikokonzentrationen ergeben.

C.7 Sonstige Angaben

Für das Unternehmen liegen keine weiteren berichtspflichtigen Informationen vor.

D. Bewertung für Solvabilitätszwecke

Bewertungsgrundlagen

Vermögenswerte sind in der Solvabilitätsübersicht gemäß § 74 Abs. 2 VAG mit dem Betrag anzusetzen, zu dem sie zwischen sachverständigen, vertragswilligen und voneinander unabhängigen Geschäftspartnern getauscht werden könnten. Man spricht in diesem Zusammenhang auch vom Marktwert eines Vermögenswerts. Der Marktwert einer an der Börse gehandelten Aktie ist relativ einfach zu bestimmen: Der Marktwert der Aktie entspricht dem Börsenkurs. Eine Vielzahl der Vermögenswerte wird jedoch nicht an einer Börse gehandelt, beispielsweise die Forderungen an Kunden des Unternehmens, die Versicherungsnehmer. Die Ermittlung des Marktwerts stellt bei diesem Beispiel eine größere Herausforderung dar und ist mit wesentlich höherem Aufwand verbunden als das Ablesen eines Börsenkurses.

Demgegenüber verfolgt das deutsche Handelsrecht einen völlig anderen Grundsatz bezüglich des Wertansatzes von Vermögenswerten in der Bilanz. Gemäß § 253 Abs. 1 Satz 1 HGB dürfen Vermögensgegenstände höchstens mit den Anschaffungs- bzw. Herstellungskosten in der Bilanz angesetzt werden. Diese Anschaffungs- bzw. Herstellungskosten sind dann um entsprechende Abschreibungen zu verringern.

Verbindlichkeiten sind in der Solvabilitätsübersicht gemäß § 74 Abs. 3 VAG mit dem Betrag anzusetzen, zu dem sie zwischen sachverständigen, vertragswilligen und voneinander unabhängigen Geschäftspartnern übertragen oder beglichen werden könnten. Man spricht in diesem Zusammenhang auch vom Marktwert einer Verbindlichkeit. Erhält man beispielsweise am 30. Dezember eine Rechnung, die man am 2. Januar bezahlt, so ist der Marktwert dieser Verbindlichkeit in diesem Fall der Rechnungsbetrag. Vor allem bei Rückstellungen und längerfristigen Verbindlichkeiten ist die Marktwertermittlung mit wesentlich höherem Aufwand verbunden.

Demgegenüber verfolgt das deutsche Handelsrecht einen völlig anderen Grundsatz bezüglich des Wertansatzes von Verbindlichkeiten in der Bilanz. Gemäß § 253 Abs. 1 Satz 2 HGB sind Verbindlichkeiten zu ihrem Erfüllungsbetrag anzusetzen. Rückstellungen sind in Höhe des nach vernünftiger kaufmännischer Beurteilung notwendigen Erfüllungsbetrags anzusetzen. Dies ergibt sich ebenfalls aus § 253 Abs. 1 Satz 2 HGB.

Sowohl bei den Vermögenswerten als auch bei den Verbindlichkeiten können sich zwischen der Solvabilitätsübersicht und der handelsrechtlichen Bilanz für ein und denselben Sachverhalt unterschiedliche Wertansätze ergeben. Aber auch eine Wertgleichheit kann durchaus vorkommen. Die Unterschiede ergeben sich zum einen aus der eingangs beschriebenen unterschiedlichen Wertermittlung. Zum anderen können sich diese Unterschiede auch daraus ergeben, dass ein Sachverhalt in der Solvabilitätsübersicht einer anderen Position zugeordnet ist als in der handelsrechtlichen Bilanz.

In den folgenden Kapiteln werden für alle Positionen der Solvabilitätsübersicht die zur Marktwertermittlung verwendeten Bewertungsverfahren beschrieben und erläutert. Des Weiteren werden die Unterschiede zur handelsrechtlichen Bilanz dargestellt und erklärt.

D.1 Vermögenswerte

	Solvency II Tsd. €	HGB Tsd. €	Unterschied Tsd. €
Latente Steueransprüche	21.759	0	21.759
Anlagen (außer Vermögenswerte für index- und fondsgebundene Verträge)	1.373.358	1.240.397	132.960
Anteile an verbundenen Unternehmen, einschließlich Beteiligungen	5.730	5.621	109
Aktien	1.660	1.526	134
Aktien – nicht notiert	1.660	1.526	134
Anleihen	854.182	735.955	118.227
Staatsanleihen	348.184	307.059	41.125
Unternehmensanleihen	484.628	411.882	72.746
Strukturierte Schuldtitel	21.371	17.015	4.356
Organismen für gemeinsame Anlagen	498.786	484.295	14.491
Einlagen außer Zahlungsmitteläquivalenten	12.999	12.999	0
Vermögenswerte für index- und fondsgebundene Verträge	67.442	67.442	0
Darlehen und Hypotheken	1.845	1.783	62
Darlehen und Hypotheken an Privatpersonen	862	800	62
Policendarlehen	983	983	0
Einforderbare Beträge aus Rückversicherungsverträgen von:	3.526	3.526	0
Lebensversicherungen und nach Art der Lebensversicherung betriebene Krankenversicherungen außer Krankenversicherungen und index- und fondsgebundenen Versicherungen	3.526	3.526	0
Nach Art der Lebensversicherung betriebene Krankenversicherungen	3.526	3.526	0
Depotforderungen	511	511	0
Forderungen gegenüber Versicherungen und Vermittlern	9.618	17.891	-8.273
Forderungen gegenüber Rückversicherern	904	904	0
Forderungen (Handel, nicht Versicherung)	4.458	4.458	0
Zahlungsmittel und Zahlungsmitteläquivalente	19.943	19.943	0
Sonstige nicht an anderer Stelle ausgewiesene Vermögenswerte	49	49	0
Vermögenswerte gesamt	1.503.413	1.356.904	146.509

Latente Steueransprüche

Latente Steuern sind für alle Vermögenswerte und Verbindlichkeiten, einschließlich versicherungstechnischer Rückstellungen, zu erfassen und zu bewerten, die für Solvabilitäts- oder Steuerzwecke angesetzt werden.

Latente Steuern werden in der Solvabilitätsübersicht für steuerlich wirksame Differenzen zwischen dem Steuerbilanzwert und dem Wert in der Solvabilitätsübersicht der einzelnen Bilanzpositionen gebildet und mit dem unternehmensindividuellen Nominalsteuersatz bewertet.

Latente Steueransprüche des jeweiligen Jahres werden als werthaltig angesehen, soweit ihnen latente Steuerschulden desselben Jahres gegenüberstehen.

Besteht ein Aktivüberhang, wird die Werthaltigkeit der latenten Steuern überprüft und gegebenenfalls eine Wertberichtigung vorgenommen. Für die Werthaltigkeitsprüfung wird ein prognostiziertes steuerliches Gesamteinkommen errechnet. Das prognostizierte steuerliche Gesamteinkommen ergibt sich aus der Summe der Barwerte der geschätzten steuerlichen Einkommen über einen definierten Betrachtungszeitraum. Dies folgt dem Gedanken von Solvency II, wonach bei der Bewertung kein Vorsichtsprinzip gilt, sondern ein „bester Schätzwert“ anzugeben ist.

Soweit der Aktivüberhang die Steuer auf den Barwert der geplanten zu versteuernden Einkommen übersteigt, wird eine Wertberichtigung vorgenommen.

Die Abweichung bei den latenten Steuern ist zum einen auf den unterschiedlichen Ausweis in der Bilanz zurückzuführen. Während latente Steueransprüche und latente Steuerschulden in der Solvabilitätsübersicht getrennt

ausgewiesen werden, erfolgt in der Handelsbilanz eine saldierte Darstellung. Saldiert liegt in der Handelsbilanz ein Aktivüberhang der latenten Steuern vor. Dieser Aktivüberhang wird entsprechend dem handelsrechtlichen Wahlrecht des § 274 HGB in der Handelsbilanz nicht bilanziert. In der Handelsbilanz werden deshalb keine latenten Steuern angesetzt.

Zum anderen resultiert der Unterschied zwischen den latenten Steuern aus den Bewertungsunterschieden bei den Vermögenswerten und Schulden in der Solvabilitätsübersicht und in der Handels- und Steuerbilanz. Die unterschiedlichen Ansätze der Bewertung in der Handelsbilanz und der Bewertung für Solvabilitätszwecke sind in den Erläuterungen zu den einzelnen Vermögenswerten, Rückstellungen und Verbindlichkeiten genannt.

Anteile an verbundenen Unternehmen, einschließlich Beteiligungen

Anteile an verbundenen Unternehmen, die an einem aktiven Markt gehandelt werden, werden mit dem letzten zum Bilanzstichtag verfügbaren Börsenkurs bewertet. Für nicht notierte Beteiligungen, für die keine Marktpreise verfügbar sind, wird auf alternative Bewertungsmethoden in Abhängigkeit von der Beteiligungsart zurückgegriffen.

Verbundene Unternehmen, bei denen es sich um Versicherungs- oder Rückversicherungsunternehmen handelt, werden nach der angepassten Equity-Methode bewertet.

Sonstige Beteiligungen werden vereinfachend mit dem Ertragswertverfahren, höchstens mit ihrem voraussichtlich realisierbaren Wert, bewertet. Immobilienbeteiligungen werden anhand des letzten verfügbaren Nettovermögenswerts bewertet, der von der Investmentverwaltungsgesellschaft mindestens quartalsweise ermittelt wird.

Unter den Beteiligungen werden zusätzlich Anteile an Organismen für gemeinsame Anlagen ausgewiesen, bei denen das Unternehmen einen Anteil von über 20 Prozent hält. Sofern kein Börsenkurs vorhanden ist, erfolgt die Bewertung von Organismen für gemeinsame Anlagen zu dem von der Kapitalverwaltungsgesellschaft übermittelten Rücknahmepreis.

Die Unterschiede zwischen dem Wertansatz nach Solvency II und dem Wertansatz nach HGB resultieren aus den bereits beschriebenen Unterschieden in den Systematiken. Abweichend zur Ermittlung der Zeitwerte nach Solvency II wird der Zeitwert für die gemäß HGB erforderlichen Anhangsangaben von verbundenen Unternehmen, bei denen es sich um Versicherungs- oder Rückversicherungsunternehmen handelt, mit dem Ertragswertverfahren ermittelt.

Aktien – nicht notiert

Für nicht notierte Aktien oder Anteile liegen keine Börsenkurse vor und es sind keine Marktpreise von identischen oder ähnlichen Vermögenswerten an aktiven Märkten verfügbar. Für derartige Aktien oder Anteile erfolgt die Bewertung somit anhand alternativer Bewertungsmethoden. Der Ansatz erfolgt in Abhängigkeit vom Investment mit dem Ertragswert oder dem Nettovermögenswert.

Anteile an Immobiliengesellschaften werden anhand des letzten verfügbaren Nettovermögenswerts bewertet, der von der Investmentverwaltungsgesellschaft mindestens quartalsweise ermittelt wird.

Die Unterschiede zwischen dem Wertansatz nach Solvency II und dem Wertansatz nach HGB resultieren aus den bereits beschriebenen Unterschieden in den Systematiken. Die Ermittlung der Zeitwerte für die Solvabilitätsübersicht entspricht der Ermittlung der Zeitwerte für die gemäß HGB erforderlichen Anhangsangaben. Es ergeben sich keine qualitativen Unterschiede.

Staatsanleihen

Staatsanleihen werden mit dem letzten zum Bilanzstichtag verfügbaren Börsenkurs bewertet. Sofern kein Börsenkurs vorhanden ist, wird mit der Barwertmethode bewertet. Basis ist die aktuelle Swapkurve unter Berücksichtigung von laufzeit- und emittentenabhängigen Bonitäts- und Liquiditätsspreads. Die Bewertung erfolgt inkl. Stückzinsen.

Die Unterschiede zwischen dem Wertansatz nach Solvency II und dem Wertansatz nach HGB resultieren aus den bereits beschriebenen Unterschieden in den Systematiken. Die Ermittlung der Zeitwerte für die Solvabili-

tätsübersicht entspricht der Ermittlung der Zeitwerte für die gemäß HGB erforderlichen Anhangsangaben. Es ergeben sich keine qualitativen Unterschiede.

Unternehmensanleihen

Unternehmensanleihen werden mit dem letzten zum Bilanzstichtag verfügbaren Börsenkurs bewertet. Sofern kein Börsenkurs vorhanden ist, wird mit der Barwertmethode bewertet. Basis ist die aktuelle Swapkurve unter Berücksichtigung von laufzeit- und emittentenabhängigen Bonitäts- und Liquiditätsspreads. Die Bewertung erfolgt inkl. Stückzinsen.

Die Unterschiede zwischen dem Wertansatz nach Solvency II und dem Wertansatz nach HGB resultieren aus den bereits beschriebenen Unterschieden in den Systematiken. Die Ermittlung der Zeitwerte für die Solvabilitätsübersicht entspricht der Ermittlung der Zeitwerte für die gemäß HGB erforderlichen Anhangsangaben. Es ergeben sich keine qualitativen Unterschiede.

Strukturierte Schuldtitel

Strukturierte Schuldtitel werden mit dem letzten zum Bilanzstichtag verfügbaren Börsenkurs bewertet. Sofern kein Börsenkurs vorhanden ist, wird mit der Barwertmethode bewertet. Basis ist die aktuelle Swapkurve unter Berücksichtigung von laufzeit- und emittentenabhängigen Bonitäts- und Liquiditätsspreads. Optionale Anteile (Call-Rechte, Swaptions) werden mithilfe von anerkannten Optionspreismodellen (Black Scholes) bewertet. Zur Bewertung werden aktuelle Marktdaten (Zins, Volatilitäten) verwendet. Die Bewertung erfolgt inkl. Stückzinsen.

Die Unterschiede zwischen dem Wertansatz nach Solvency II und dem Wertansatz nach HGB resultieren aus den bereits beschriebenen Unterschieden in den Systematiken. Die Ermittlung der Zeitwerte für die Solvabilitätsübersicht entspricht der Ermittlung der Zeitwerte für die gemäß HGB erforderlichen Anhangsangaben. Es ergeben sich keine qualitativen Unterschiede.

Organismen für gemeinsame Anlagen

An einer Börse notierte Wertpapiere werden mit dem letzten zum Bilanzstichtag verfügbaren Börsenkurs bewertet. Sofern kein Börsenkurs vorhanden ist, erfolgt die Bewertung von Organismen für gemeinsame Anlagen zu dem von der Kapitalverwaltungsgesellschaft übermittelten Rücknahmepreis.

Die Unterschiede zwischen dem Wertansatz nach Solvency II und dem Wertansatz nach HGB resultieren aus den bereits beschriebenen Unterschieden in den Systematiken. Die Ermittlung der Zeitwerte für die Solvabilitätsübersicht entspricht der Ermittlung der Zeitwerte für die gemäß HGB erforderlichen Anhangsangaben. Es ergeben sich keine qualitativen Unterschiede.

Einlagen außer Zahlungsmitteläquivalenten

Die Bewertung erfolgt vereinfachend zum Rückzahlungskurs. Die Umrechnung von Fremdwährungsanlagen erfolgt mit dem aktuellen Devisenkurs.

Vermögenswerte für index- und fondsgebundene Verträge

An einer Börse notierte Wertpapiere bzw. Fondsanteile werden mit dem letzten zum Bilanzstichtag verfügbaren Börsenkurs bewertet. Sofern kein Börsenkurs vorhanden ist, erfolgt die Bewertung von fondsgebundenen Verträgen zu dem von der Kapitalverwaltungsgesellschaft übermittelten Nettovermögenswert. Bei indexgebundenen Verträgen wird auf eine externe Kursstellung zum Stichtag zurückgegriffen.

Darlehen und Hypotheken an Privatpersonen

Darlehen und Hypotheken an Privatpersonen werden mit der Barwertmethode bewertet. Die Bewertung erfolgt inkl. Stückzinsen auf Basis der aktuellen Swapkurve zuzüglich Spread. Ausnahme sind Mitarbeiterdarlehen; bei diesen wird der Nennwert als Solvency-II-Marktwert angesetzt.

Die Unterschiede zwischen dem Wertansatz nach Solvency II und dem Wertansatz nach HGB resultieren aus den bereits beschriebenen Unterschieden in den Systematiken. Die Ermittlung der Zeitwerte für die Solvabilitätsübersicht entspricht der Ermittlung der Zeitwerte für die gemäß HGB erforderlichen Anhangsangaben. Es ergeben sich keine qualitativen Unterschiede.

Policendarlehen

Policendarlehen sind von Lebensversicherungsunternehmen ausgereichte Darlehen an Versicherungsnehmer, die über die Policen besichert sind.

Für den Marktwert eines Policendarlehens wird vereinfachend die aktivierte Darlehenshöhe, besichert durch eine vom Versicherungsnehmer abzuschließende Lebensversicherung in entsprechender Höhe, angesetzt. Ein Wertberichtigungsbedarf liegt aufgrund der Besicherung in entsprechender Höhe nicht vor.

Einforderbare Beträge aus Rückversicherungsverträgen

Die einforderbaren Beträge aus der Rückversicherung sind zukünftige Ansprüche aus Rückversicherungsverträgen. Unter Solvency II werden – analog zum Wertansatz in der handelsrechtlichen Bilanz – die aus den Rückversicherungsverträgen errechneten Nominalwerte der einforderbaren Beträge als Zeitwert angesetzt.

Aufgrund der guten Bonität der Vertragspartner wurde auf die Berücksichtigung eines Ausfallrisikos bei der Marktwertermittlung verzichtet.

Vereinbarungen mit Zweckgesellschaften bestehen im Unternehmen nicht.

Depotforderungen

Die zugrundeliegenden Verträge haben hauptsächlich eine Laufzeit von bis zu einem Jahr. Die Bonität des Vertragspartners ist sehr gut.

Aus Wesentlichkeitsgründen wird deshalb bei der Wertermittlung nach Solvency II auf eine Abzinsung und die Berücksichtigung eines Ausfallrisikos verzichtet.

Nach deutschem Handelsrecht wurden ebenfalls die Nominalwerte angesetzt. Der Marktwert entspricht somit dem handelsrechtlichen Wertansatz.

Forderungen gegenüber Versicherungen und Vermittlern

In diesen Forderungen sind 5.124 Tsd. Euro an vorausbezahlten Versicherungsleistungen auf am 1. Januar fällige Verträge enthalten. Die Auszahlungen erfolgen kurz vor dem Jahreswechsel, damit unsere Kunden pünktlich Anfang Januar über die Leistung ihrer Lebensversicherung verfügen können. Dies hat zur Folge, dass der Geldabfluss im Unternehmen kurz vor dem Jahreswechsel stattfindet (Kürzung des Vermögens). Die zugehörige Verbindlichkeit geht aber erst mit Fälligkeit des Vertrags am 1. Januar ab (Kürzung der Schulden). Um diese zeitliche Versetzung auszugleichen, werden Forderungen in Höhe des Geldabflusses in der Solvabilitätsübersicht zum 31. Dezember angesetzt.

Der Marktwert dieser Forderung ergibt sich aus dem Nominalbetrag des abgeflossenen Geldes. Dieser Betrag wird auch in der handelsrechtlichen Bilanz angesetzt.

Ein Unterschied zwischen Solvabilitätsübersicht und handelsrechtlicher Bilanz ergibt sich aus diesem Sachverhalt nicht.

Des Weiteren sind in dieser Position fällige Forderungen gegenüber Versicherungsnehmern und Versicherungsvermittlern enthalten.

Ausgangspunkt der Wertermittlung sind die Nominalwerte. Ein Ausfallrisiko wurde im Rahmen einer pauschalen Wertberichtigung berücksichtigt. Eine Abzinsung wurde bei der Marktwertermittlung wegen der kurzfristigen Fälligkeit der Forderungen nicht vorgenommen.

Ausgangspunkt der Wertermittlung nach deutschem Handelsrecht sind ebenfalls die Nominalwerte. Auch beim handelsrechtlichen Wertansatz wurde ein Ausfallrisiko im Rahmen einer pauschalen Wertberichtigung berücksichtigt.

Der Marktwert entspricht somit dem handelsrechtlichen Wertansatz.

In dieser Position sind noch nicht fällige Forderungen gegenüber Versicherungsnehmern in Höhe von 8.273 Tsd. Euro enthalten.

Gemäß den Gliederungsvorschriften zur Solvabilitätsübersicht sind diese Forderungen unter den versicherungstechnischen Rückstellungen auszuweisen. Damit ergibt sich für diese Forderungen in der Solvabilitätsübersicht unter dieser Position kein Wertansatz.

Handelsrechtlich wurde der Nominalwert angesetzt.

Der Unterschied zwischen Marktwert und handelsrechtlichem Wert ergibt sich für die Forderungen gegenüber Versicherungen und Vermittlern somit vollständig aus den unterschiedlichen Gliederungsvorschriften für die noch nicht fälligen Forderungen gegenüber Versicherungsnehmern.

Forderungen gegenüber Rückversicherern

In dieser Position sind fällige Forderungen gegenüber Rückversicherern enthalten.

Ausgangspunkt der Wertermittlung sind die Nominalwerte. Aufgrund der guten Bonität der Forderungen wurde bei der Marktwertermittlung auf die Berücksichtigung eines Ausfallrisikos verzichtet.

Nach deutschem Handelsrecht wurden die Nominalwerte angesetzt. Der Marktwert entspricht somit dem handelsrechtlichen Wertansatz.

Forderungen (Handel, nicht Versicherung)

In dieser Position sind Forderungen gegenüber verbundenen Unternehmen in Höhe von 2.906 Tsd. Euro aus der laufenden Dienstleistungsverrechnung im Konzern Versicherungskammer enthalten. Diese Forderungen sind kurzfristig, weshalb bei der Marktwertermittlung auf eine Abzinsung verzichtet wurde. Nach unserer Einschätzung wird es zu keinem Forderungsausfall kommen. Der Marktwert entspricht somit dem handelsrechtlichen Wertansatz.

Darüber hinaus sind in dieser Position Steuerforderungen in Höhe von 522 Tsd. Euro enthalten. Der Marktwert entspricht dabei dem Nominalwert der Forderung, da die Forderungen kurzfristig fällig sind und aufgrund der hohen Bonität des Schuldners mit keinem Ausfall zu rechnen ist.

Des Weiteren sind in dieser Position Vermögensgegenstände in Höhe von 317 Tsd. Euro enthalten, die ausschließlich der Erfüllung von Altersteilzeit- und Pensionsverpflichtungen dienen und die dem Zugriff aller übrigen Gläubiger entzogen sind. Diese Forderungen sind langfristig, deshalb wurde bereits bei der Wertermittlung nach deutschem Handelsrecht eine Abzinsung vorgenommen. Aufgrund der Insolvenzversicherung wird es zu keinem Forderungsausfall kommen. Der Marktwert entspricht somit dem handelsrechtlichen Wertansatz.

Zahlungsmittel und Zahlungsmitteläquivalente

Hierbei handelt es sich um täglich fällige Bankguthaben auf Girokonten.

Ausgangspunkt der Wertermittlung sind die Nominalwerte. Bei der Marktwertermittlung wurden aus Wesentlichkeitsgründen keine zusätzlichen Risiken, wie z. B. ein Ausfallrisiko, berücksichtigt.

Nach deutschem Handelsrecht erfolgt die Bilanzierung zum Nominalwert.

Der Marktwert entspricht somit dem handelsrechtlichen Wertansatz.

Sonstige nicht an anderer Stelle ausgewiesene Vermögenswerte

Ausgangspunkt der Wertermittlung sind die Nominalwerte. Bei der Marktwertermittlung wurden aus Wesentlichkeitsgründen keine zusätzlichen Risiken, wie z. B. ein Ausfallrisiko, berücksichtigt. Auch auf eine Abzinsung wurde verzichtet.

Nach deutschem Handelsrecht erfolgt die Bilanzierung zum Nominalwert. Der Marktwert entspricht somit dem handelsrechtlichen Wertansatz.

D.2 Versicherungstechnische Rückstellungen

	Solvency II Tsd. €	HGB Tsd. €	Unterschied Tsd. €
Versicherungstechnische Rückstellungen – Lebensversicherung (außer index- und fondsgebundenen Versicherungen)	1.238.632	1.228.925	9.707
Versicherungstechnische Rückstellungen – Krankenversicherung (nach Art der Lebensversicherung)	-4.903	22.119	-27.021
Bester Schätzwert	-6.615	-	-6.615
Risikomarge	1.712	-	1.712
Versicherungstechnische Rückstellungen – Lebensversicherung (außer Krankenversicherungen und index- und fondsgebundenen Versicherungen)	1.243.535	1.206.807	36.728
Bester Schätzwert	1.243.535	-	1.243.535
Versicherungstechnische Rückstellungen – index- und fondsgebunde- ne Versicherungen	37.198	67.442	-30.244
Bester Schätzwert	36.492	-	36.492
Risikomarge	707	-	707
Gesamt	1.275.830	1.296.368	-20.537

Im nachfolgenden Kapitel werden die einzelnen Bestandteile sowie die Methoden und Hauptannahmen im Zusammenhang mit der Bewertung der versicherungstechnischen Rückstellungen erläutert. Für wesentliche Geschäftsbereiche gleichartiger Natur, Art und Komplexität wurden identische Verfahren zur Bewertung verwendet, weshalb eine Beschreibung der Methoden und Hauptannahmen nur auf aggregierter Ebene erfolgt.

Auf die Besonderheiten einzelner Geschäftsbereiche wird entsprechend eingegangen.

Nach § 75 VAG sind in der Solvabilitätsübersicht für sämtliche Versicherungsverpflichtungen gegenüber Versicherungsnehmern und Anspruchsberechtigten versicherungstechnische Rückstellungen zu bilden. Diese sind auf vorsichtige, verlässliche und objektive Art und Weise zu berechnen. Der Wert der versicherungstechnischen Rückstellungen entspricht dem aktuellen Betrag, den Versicherungsunternehmen zahlen müssten, wenn sie ihre Versicherungsverpflichtungen unverzüglich auf ein anderes Versicherungsunternehmen übertragen würden. Die Berechnung der versicherungstechnischen Rückstellungen erfolgt unter Berücksichtigung der von den Finanzmärkten bereitgestellten Informationen sowie allgemein verfügbarer Daten zu versicherungstechnischen Risiken und hat mit diesen konsistent zu sein (Marktkonsistenz).

Der Marktwert der versicherungstechnischen (Brutto-)Rückstellungen setzt sich zusammen aus dem besten Schätzwert der Versicherungsverpflichtungen und der Risikomarge.

Gemäß § 77 VAG entspricht der beste Schätzwert dem wahrscheinlichkeitsgewichteten Durchschnitt künftiger Zahlungsströme unter Berücksichtigung des Zeitwerts des Geldes und unter Verwendung der maßgeblichen risikofreien Zinskurve. Die Berechnung basiert auf der Grundlage aktueller und glaubhafter Informationen sowie realistischer Annahmen. Bei der Projektion der künftigen Zahlungsströme werden alle ein- und ausgehenden Zahlungsströme berücksichtigt, die zur Abrechnung der Versicherungsverbindlichkeiten während ihrer Laufzeit benötigt werden.

Die Versicherungsverpflichtungen werden den Geschäftszweigen Lebensversicherung mit Überschussbeteiligung (außer index- und fondsgebundenen Versicherungen), Index- und fondsgebundene Versicherungen sowie Krankenversicherung nach Art der Lebensversicherung zugeordnet. Aufgrund des stark kollektiven Geschäftsmodells erscheint eine weitere Segmentierung in darunterliegende homogene Risikogruppen nicht sachgerecht.

Des Weiteren wird keine Unterteilung der Geschäftstätigkeit in regionale Gebiete vorgenommen. Zum Stichtag wiesen die versicherungstechnischen Rückstellungen folgende Werte auf:

Versicherungstechnische Rückstellungen	Solvency II Bester Schätzwert¹ Tsd. €	Solvency II Risikomarge¹ Tsd. €	Solvency II Gesamt Tsd. €	HGB Tsd. €	Unterschied Tsd. €
Lebensversicherung (außer index- und fondsgebundenen Versicherungen)	1.243.535	–	1.243.535	1.206.807	36.728
Index- und fondsgebundene Versicherungen	36.492	707	37.198	67.442	–30.244
Krankenversicherung (nach Art der Lebensversicherung)	–6.615	1.712	–4.903	22.119	–27.021
Gesamt	1.273.412	2.419	1.275.830	1.296.368	–20.537

¹ Inkl. Abzugsterm aus der Übergangsvorschrift für versicherungstechnische Rückstellungen (Rückstellungstransitional).

Die versicherungstechnischen Rückstellungen unter Solvency II stiegen zum Stichtag um rund 6 Prozent gegenüber dem Vorjahr.

Bei den zugrunde liegenden Annahmen zur Berechnung der versicherungstechnischen Rückstellungen sind keine wesentlichen Veränderungen gegenüber dem vorangegangenen Berichtszeitraum festzustellen.

Zusammensetzung der versicherungstechnischen Rückstellungen

Der Marktwert der versicherungstechnischen (Brutto-)Rückstellungen des Unternehmens in Höhe von 1.275.830 Tsd. Euro setzt sich wie folgt zusammen:

	in Tsd. €
Erwartungswert der Garantie	1.020.655
berücksichtigter Abzug durch das Rückstellungstransitional	61.855
Künftige Überschussbeteiligung	216.265
davon Versicherungsnehmer-Optionen und Finanzgarantien	6.971
Fondsgebundene Versicherung	36.492
Risikomarge	2.419
nach Abzug des anteiligen Rückstellungstransitionals	9.876
Versicherungstechnische (Brutto-)Rückstellungen	1.275.830

Zu den Optionen und Finanzgarantien der Versicherungsnehmer zählen das Rückkaufsrecht sowie das Recht auf Kapitalabfindung bei Rentenversicherungen. Zudem bestehen vertraglich garantierte finanzielle Garantien in Form einer kapitalmarktunabhängigen Garantieverzinsung bei gleichzeitigem Recht auf Beteiligung an positiven Überschüssen. Diese Optionen und Garantien werden durch stochastische Verfahren bei der Bewertung der versicherungstechnischen Rückstellungen adäquat berücksichtigt.

Grundlagen, Methoden und Hauptannahmen zur Bewertung der versicherungstechnischen Rückstellungen

Der Marktwert der versicherungstechnischen (Brutto-)Rückstellungen, wie am Anfang des Kapitels quantitativ dargestellt, setzt sich für alle Geschäftsbereiche aus dem besten Schätzwert der Verpflichtungen und der Risikomarge zusammen.

Als besten Schätzwert der Verpflichtungen bezeichnet man den unter Anwendung realistischer Annahmen berechneten Barwert der zukünftigen Zahlungsströme.

Die Bewertung der versicherungstechnischen Rückstellungen beinhaltet jegliche Verträge, die zum Stichtag im Bestand geführt wurden. Verträge, die noch nicht beidseitig geschlossen wurden, sind nicht in der Bewertung inkludiert. Dieser Teil des Geschäfts ist im Vergleich zum gezeichneten Geschäft unwesentlich.

Die einzelnen Komponenten des besten Schätzwerts der Verpflichtungen für Lebensversicherungen inkl. index- und fondsgebundener Lebensversicherungen und Krankenversicherungen nach Art der Lebensversicherung lassen sich durch den Erwartungswert der Garantien, das Rückstellungstransitional, die künftigen Überschussbeteiligungen und den Wert der Optionen und Garantien spezifizieren.

Der Erwartungswert der Garantien beschreibt die Bewertung der zum Stichtag erreichten Garantieleistungen. Darunter versteht man vertraglich fixierte Verpflichtungen gegenüber dem Versicherungsnehmer. Zukünftige Überschüsse, die noch nicht fest zugesagt wurden, sind nicht in diesem Wert enthalten.

Der Wert wird für den aktuellen Bestand ohne Berücksichtigung des zukünftigen Neugeschäfts berechnet und enthält bereits in der Deckungsrückstellung oder dem Ansammlungsguthaben gutgeschriebene Überschüsse. Darüber hinaus ist die gebundene Rückstellung für Beitragsrückerstattung (RfB) in der Erwartungswertberechnung integriert.

Beim Rückstellungstransitional handelt es sich um eine Maßnahme, die in den nächsten 16 Jahren einen gleichmäßigen Übergang der versicherungstechnischen Rückstellung unter Solvency I zu deren Bewertung unter Solvency II schaffen soll. Zu Beginn der Übergangsphase wird die Differenz der versicherungstechnischen Netto-Rückstellungen beider Bewertungsansätze als Abzugsterm der Solvency-II-Rückstellung hinzugefügt. Dabei wird zum 31. Dezember 2017 erstmals eine Begrenzung des Abzugsbetrags gemäß § 352 Abs. 4 VAG in Verbindung mit der BaFin-Auslegungsentscheidung vom 4. Dezember 2015 berücksichtigt. Unter Anwendung des begrenzten Abzugsbetrags entsprechen die zum 31. Dezember 2015 geltenden Finanzmittelanforderungen den Anforderungen, die sich gemäß dem HGB, dem VAG und den dazu erlassenen Rechtsverordnungen in den jeweils bis zum 31. Dezember 2015 geltenden Fassungen ergeben. Im Verlauf des Übergangszeitraumes wird der Abzugsbetrag linear von 100 Prozent ab 1. Januar 2016 auf 0 Prozent am 1. Januar 2032 reduziert. Die Zinszusatzreserve wird unter der versicherungstechnischen Rückstellung unter Solvency I berücksichtigt. Die Reduktion der Solvency-II-Rückstellung bewirkt eine Erhöhung der Eigenmittel.

Die Bewertung der versicherungstechnischen Rückstellungen für die Solvabilitätsübersicht erfolgt für alle Geschäftsbereiche mithilfe des Branchensimulationsmodells des GDV.

Als Bewertungsansatz wird dabei ein stochastischer Simulationsansatz verwendet. Als Grundlage dieses Bewertungsmodells dienen die Daten der unternehmensspezifischen, festgelegten Bestandsprojektionen. Insbesondere wird zunächst die Entwicklung des Risikoergebnisses und des übrigen Ergebnisses durch festgelegte Rahmenbedingungen eindeutig ermittelt.

Für das klassische überschussberechtigzte Lebensversicherungsgeschäft sowie für die Krankenversicherung nAd Leben wird die künftige Überschussbeteiligung im Rahmen des Bewertungsmodells (Branchensimulationsmodell) bestimmt.

Basierend auf den jeweils bereits generierten pfadabhängigen Überschüssen werden die bereits garantierten Leistungen mithilfe der simulierten Überschussbeteiligung erhöht. Hierbei werden die rechtlichen Rahmenbedingungen wie die Mindestzuführungsverordnung (MindZV) adäquat berücksichtigt.

Zu den Optionen und Finanzgarantien der Versicherungsnehmer zählen das Rückkaufsrecht sowie das Recht auf Kapitalabfindung und die Zinsgarantie bei Rentenversicherungen. Die exakte Bewertung erfordert stochastische Simulationen. Hierbei wird in über 3.000 möglichen künftigen Kapitalmarktentwicklungen pfadabhängig einerseits das Versicherungsverhalten bezüglich Rückkauf und Kapitalwahl simuliert, andererseits die Entwicklung der künftigen Überschussbeteiligung ermittelt. Die Differenz zwischen dem Barwert der als bester Schätzwert ausgezahlten Leistungen und dem Barwert der im Mittel über alle 3.000 stochastischen Pfade ausgezahlten Leistungen ergibt den Wert der Finanzgarantien.

Für die Optionen werden pfadabhängig die Stornowahrscheinlichkeiten in Abhängigkeit von der am Kapitalmarkt erzielbaren Verzinsung und der Überschussbeteiligung durch das Unternehmen angepasst.

Versicherungsunternehmen können mit Genehmigung der Aufsichtsbehörde eine Volatilitätsanpassung („Volatility Adjustment“) der maßgeblichen risikofreien Zinskurve zur Berechnung des besten Schätzwerts nach § 77 VAG vornehmen. Das Unternehmen nutzt zur Berechnung der versicherungstechnischen Rückstellungen die Methodik der Volatilitätsanpassung der maßgeblichen risikofreien Zinskurve gemäß den Vorgaben des § 82 VAG. Die Höhe der Anpassung wird entsprechend den Vorgaben des § 351 VAG berechnet und von EIOPA veröffentlicht. Die Volatilitätsanpassung zum 31. Dezember 2017 beträgt 4 Basispunkte.

Für die Erzeugung der benötigten Kapitalmarktszenarien wird ein stochastischer, ökonomischer Szenariogenerator (ESG) verwendet, der durch den GDV zur Verfügung gestellt wird. Dazu benötigt das Programm als Eingabe die von EIOPA veröffentlichte maßgebliche, risikofreie Zinskurve des Stichtags sowie die Zins-, die Aktien- und Immobilienvolatilität, die relevanten Korrelationen und weitere Parameter wie einen Seed oder die Anzahl der Pfade. Der ESG erzeugt dann verschiedene mögliche Entwicklungen des zukünftigen Kapitalmarkts, deren Verteilung konsistent zu den beobachteten Marktpreisen des Stichtags ist.

Basierend auf den Ausgaben des ESG werden das Kapitalanlageergebnis sowie die Buch- und Marktwerte der Kapitalanlage für die projizierten Jahre unter Berücksichtigung der Entwicklung des Kapitalmarktes im jeweiligen Pfad fortgeschrieben. In jedem Projektionsschritt werden zudem sämtliche ein- und ausgehenden Cashflows bei der Ermittlung der Neuanlage berücksichtigt.

Die Neuanlage wird anschließend zu den jeweiligen Marktbedingungen in Immobilien und Aktien sowie Anleihen getätigt. In dem Fall, dass der Zahlungsstrom der Aktivseite den Liquiditätsbedarf der Passivseite in einem Jahr nicht decken kann, ist eine einjährige Kreditaufnahme modelliert.

Die Ermittlung des Rohüberschusses ergibt sich zu jedem Zeitpunkt der Projektion aus dem auf diesem Kapitalmarktpfad ermittelten realisierten Kapitalertrag, dem Aufwand für die rechnermäßigen Zinsen und der Zinszusatzreserve sowie aus dem projizierten Risikoergebnis und dem übrigen Ergebnis.

Aus den zukünftigen Leistungszahlungsströmen werden die Bilanzpositionen der Solvabilitätsübersicht über Barwertbildung gewonnen, die Diskontierung erfolgt entlang der risikolosen Zinsstrukturkurve.

Die ermittelte Beteiligung der Versicherungsnehmer am Rohüberschuss wird der RfB zugeführt. Die konkrete Gutschrift der Überschussbeteiligung erfolgt nach zu parametrisierenden Regeln unter Berücksichtigung der rechtlichen Rahmenbedingungen. Grundsätzlich werden in jeder stochastischen Simulation die freie und festgelegte RfB sowie der Schlussüberschussanteilsfonds (SÜAF) und die Leistungserhöhungen fortgeschrieben. Im Falle eines Notstands werden auch Maßnahmen gemäß § 140 VAG modelliert, d. h. das Aufteilen von Verlusten zwischen Versicherungsunternehmen und Versicherungsnehmer.

Der Anteil des Versicherungsnehmers wird dabei der RfB entnommen, falls die freie RfB ausreichend groß ist.

Ein Notstand wird dabei angenommen, wenn auch nach Ausschöpfen aller Möglichkeiten des Managements ein negativer Rohüberschuss verbleibt.

Die Veränderung der Zinszusatzreserve wird im rechnermäßigen Zinsaufwand summiert. Die Zinszusatzreserve wird in Abhängigkeit von den Zinsen des jeweiligen Pfades im Modell berechnet.

Zur Bilanzprojektion werden biometrische Annahmen zweiter Ordnung (Sterblichkeit, Langlebigkeit, Invalidität) verwendet. Diese werden auf Basis unternehmensindividueller Tafeln bestimmt. Die Stornoannahme wird ebenfalls mithilfe von internen Analysen in Abhängigkeit von einzelnen Produktarten und Zahlungsweisen ermittelt. Die Kosten werden, sofern möglich, den entsprechenden Verträgen zugeordnet. Allgemeine Kosten werden entsprechend ihrer Verursachung prozentual auf die einzelnen Vertragsarten aufgeteilt. Zukünftige Kapitalanlagekosten werden auf Grundlage der historischen Werte ermittelt und in Bezug zur Bilanzsumme angesetzt. Auch zur Erzeugung der Kapitalmarktszenarien fließt eine Reihe von Annahmen ein, die entweder aufgrund von Daten oder Expertenmeinungen festgelegt werden.

Im Modell sind Regeln enthalten, die künftige Managemententscheidungen als Reaktion auf das Kapitalmarktumfeld abbilden. Diese können unternehmensindividuell parametrisiert werden. Zielsetzung bei dieser Parametrisierung ist es, die erwarteten zukünftigen Handlungen des Managements möglichst gut darzustellen. Grundlage für die Setzung der Parameter bilden die Unternehmenshistorie, die mittel- bis langfristige Unternehmensplanung sowie Expertenschätzungen.

In den Parametern wird beispielsweise abgebildet, wie die mittlere Laufzeit der Zinstitel ist, in die das Unternehmen neu anlegt. Auch die Parameter zur Steuerung der Anlagestrategie in Zinstitel sowie in Aktien und Immobilien oder die Aufteilung des Rohüberschusses auf die Versicherungsnehmer und das Unternehmen werden bei den Managementparametern festgehalten.

Zur Berücksichtigung des dynamischen Kundenverhaltens wurden Parametrisierungen vorgenommen, die eine prozentuale Abweichung des Stornoverhaltens in verschiedenen Pfaden darstellen. Grundlage für die Bewertung, ob Versicherungsnehmer zu einer höheren Stornorate tendieren, bildet der Unterschied zwischen der am Markt erzielten Rendite und der vom Versicherungsunternehmen gewährten Verzinsung. Es werden Annahmen getroffen, ab welchem Abstand die Versicherungsnehmer verstärkt ihre Kündigungsoptionen ausüben und in welchem Maße sich diese Verstärkung zeigt.

Risikomarge

Die Risikomarge ist ein Bestandteil der versicherungstechnischen Rückstellungen. Ziel ist es, sicherzustellen, dass der Wert der versicherungstechnischen Rückstellungen dem Betrag entspricht, den Versicherungs- und Rückversicherungsunternehmen erwartungsgemäß benötigen würden, um die Versicherungs- und Rückversicherungsverpflichtungen zu übernehmen und zu erfüllen. Die Risikomarge wird unter Bestimmung der Kosten der Bereitstellung eines Betrags an anrechnungsfähigen Eigenmitteln berechnet, welcher dem SCR zu entsprechen hat, die für die Bedeckung der Versicherungs- und Rückversicherungsverpflichtungen während ihrer Laufzeit erforderlich ist.

Die Ermittlung der Risikomarge erfolgt durch Zerlegung des SCR in relevante Teilrisiken. Die Approximation der Abwicklung des zukünftigen Teil-SCR erfolgt anhand geeigneter Treiber (beispielsweise bester Schätzwert der Zahlungsströme). Die Gesamt-Risikomarge ergibt sich durch Aggregation der Teil-Risikomargen. Die Aufteilung auf die Teilbereiche (Krankenversicherung und Lebensversicherung) erfolgt anhand der jeweiligen relevanten SCR-Größen. Zur Bestimmung der Risikomarge werden die zukünftigen SCR-Größen mit dem vorgegebenen Kapitalkostensatz in Höhe von 6 Prozent multipliziert.

Beschreibung des Grades der Unsicherheit

Die für die versicherungstechnischen Rückstellungen ermittelten zukünftigen Zahlungsströme können sich aufgrund unvorhersehbarer zukünftiger Ereignisse abweichend von den zugrunde liegenden Annahmen entwickeln. Insbesondere der Schadenzeitpunkt und die Schadenhöhe sind wesentliche Faktoren, die aufgrund ihrer Ungewissheit zu Abweichungen führen können. Durch die Verwendung von aktuariellen Verfahren zur Ermittlung der Zahlungsströme sowie durch die stetigen Anpassungen der Inputfaktoren wie versicherungstechnische Erträge bzw. Rückstellungen, Sterbetafeln und Planwerte wird der Grad der Unsicherheit in einem angemessenen Rahmen gehalten und die Volatilität weitestgehend minimiert.

Bei dem in künftigen Prämien einkalkulierten erwarteten Gewinn (EPIFP) können ebenso unvorhersehbare zukünftige Ereignisse zu Abweichungen führen, da der kalkulierte beste Schätzwert der Verpflichtungen die Grundlage zur Berechnung des EPIFP bildet.

Erläuterung der Unterschiede zwischen der Bewertung für Handelsrecht und für Solvabilitätszwecke

Die Bewertung der versicherungstechnischen Rückstellungen nach HGB und unter Solvency II unterscheidet sich deutlich. Nach HGB umfasst die Deckungsrückstellung ausschließlich die aktuell garantierte Leistung unter Zugrundelegung vorsichtiger Rechnungsgrundlagen (Sterblichkeit, Kosten, Invalidisierung) und eines festen Rechnungszinses. Das Vorsichtsprinzip des HGB realisiert sich also implizit in den Rechnungsgrundlagen. Darüber hinaus werden bereits realisierte Überschüsse, soweit sie dem Versicherungsnehmer zugeordnet werden, in der RfB angesammelt; sie stehen für künftige Überschussbeteiligungen zur Verfügung.

Unter Solvency II wird die garantierte Leistung unter Zugrundelegung bester Schätzwerte als Rechnungsgrundlagen (ohne Sicherheitsmargen) und der risikofreien Zinskurve unter Berücksichtigung einer Volatilitätsanpassung bewertet. Zusätzlich werden die enthaltenen Optionen und Finanzgarantien explizit bewertet und für die nicht hedgebaren Risiken wird eine explizite Risikomarge gestellt. Darüber hinaus werden sämtliche künftig entstehenden handelsrechtlichen Überschüsse in den versicherungstechnischen Rückstellungen erfasst, soweit sie dem Versicherungsnehmer in Form einer künftigen Überschussbeteiligung gutgeschrieben werden.

Der Barwert der nicht festgelegten RfB wird hingegen als Überschussfonds den Eigenmitteln zugeordnet und damit nicht in den versicherungstechnischen Rückstellungen erfasst.

Beschreibung der Übergangsmaßnahmen

Die Volatilitätsanpassung gemäß Art. 77d der Richtlinie 2009/138/EG und gemäß Art. 82 VAG sowie der vorübergehende Abzug gemäß Art. 308d der Richtlinie 2009/138/EG, das sogenannte Rückstellungstransitional (RstTrans), werden vom Unternehmen angewandt. Die untenstehende Tabelle quantifiziert die Auswirkungen, die eine Nichtanwendung der Übergangsmaßnahmen auf die Finanzlage des Unternehmens hätte.

Zum Stichtag lagen ohne Übergangsmaßnahmen ausreichende Eigenmittel zur Bedeckung des Risikokapitals der Gesellschaft vor. Ohne Übergangsmaßnahmen und ohne Volatilitätsanpassung lag die Bedeckungsquote des SCR bei 336 Prozent, die des MCR bei 656 Prozent.

Das MCR ist die regulatorische Untergrenze des Solvenzkapitals von Versicherungsunternehmen im Rahmen der ersten Säule von Solvency II und stellt die letzte aufsichtsrechtliche Eingriffsschwelle dar, bevor dem Unternehmen die Erlaubnis zum Geschäftsbetrieb entzogen wird

Berechnungsergebnisse	Stichtag 31.12.2017 mit Volatilitätsanpassung		Stichtag 31.12.2017 ohne Volatilitätsanpassung	
	mit RstTrans	ohne RstTrans	mit RstTrans	ohne RstTrans
Anrechnungsfähige Eigenmittel zur Bedeckung des SCR in Tsd. €	161.366	111.284	161.767	111.684
Anrechnungsfähige Eigenmittel zur Bedeckung des MCR in Tsd. €	148.271	98.188	148.155	98.072
SCR in Tsd. €	31.940	31.940	33.200	33.200
MCR in Tsd. €	14.373	14.373	14.940	14.940
SCR-Bedeckungsquote in Prozent	505	348	487	336
MCR-Bedeckungsquote in Prozent	1.032	683	992	656

Aufgrund der schrittweise geringeren Anrechenbarkeit des Rückstellungstransitionals mit dem Wert zum Stichtag 1. Januar 2018 sinken die verfügbaren Eigenmittel zur Bedeckung des SCR von 161.366 Tsd. Euro auf 158.028 Tsd. Euro, sodass sich die Bedeckungsquote des SCR mit Übergangsmaßnahmen und Volatilitätsanpassung entsprechend um 10 Prozentpunkte auf 495 Prozent reduziert.

Wesentliche Änderungen gegenüber dem vorangegangenen Berichtszeitraum

Auf Basis einer Auslegungsentscheidung der BaFin ist in den Ergebnissen zum 31. Dezember 2017 eine Kürzung des Rückstellungstransitionals enthalten. Zum 1. Januar 2016 waren die Finanzmittelanforderungen (diese entsprechen der Summe aus versicherungstechnischen Rückstellungen und der Solvenzkapitalanforderung) unter Solvency II geringer als zum 31. Dezember 2015 unter Solvency I. Der Kürzungsbetrag des Rückstellungstransitionals wurde so ermittelt, dass zum Übergangszeitpunkt von Solvency I nach Solvency II beide Finanzmittelanforderungen gleich groß sind. Auf Basis des Rückstellungstransitionals vor der Auslegungsentscheidung ergäbe sich eine SCR-Bedeckungsquote von 524 Prozent.

D.3 Sonstige Verbindlichkeiten

	Solvency II	HGB	Unterschied
	Tsd. €	Tsd. €	Tsd. €
Andere Rückstellungen als versicherungstechnische Rückstellungen	2.961	2.948	13
Rentenzahlungsverpflichtungen	531	591	-60
Depotverbindlichkeiten	3.526	3.526	0
Latente Steuerschulden	50.542	0	50.542
Verbindlichkeiten gegenüber Versicherungen und Vermittlern	1.770	3.583	-1.813
Verbindlichkeiten gegenüber Rückversicherern	97	97	0
Verbindlichkeiten (Handel, nicht Versicherung)	2.926	2.926	0
Nachrangige Verbindlichkeiten	19.828	20.000	-172
In den Basiseigenmitteln aufgeführte nachrangige Verbindlichkeiten	19.828	20.000	-172
Sonstige nicht an anderer Stelle ausgewiesene Verbindlichkeiten	5	5	0
Gesamt	82.186	33.677	48.509

Andere Rückstellungen als versicherungstechnische Rückstellungen

In dieser Position sind kurzfristige Rückstellungen in Höhe von 2.638 Tsd. Euro enthalten. Den größten Anteil haben die Steuer- und Provisionsrückstellungen. Ausgangspunkt der Wertermittlung ist der nominale Erfüllungsbetrag. Auf eine Abzinsung wurde bei der Marktwertermittlung aufgrund der Kurzfristigkeit der Rückstellungen verzichtet. Handelsrechtlich wird der nominale Erfüllungsbetrag angesetzt. Der Marktwert entspricht somit dem handelsrechtlichen Wertansatz.

Des Weiteren sind Rückstellungen für Altersteilzeit und Jubiläumzahlungen in Höhe von 247 Tsd. Euro in dieser Position enthalten. Diese Rückstellungen haben langfristigen Charakter. Die Marktwerte wurden gemäß IAS 19 ermittelt und entsprechen den versicherungsmathematischen Barwerten. Die Wertansätze in der Handelsbilanz werden anhand desselben Verfahrens ermittelt. Der Bewertungsunterschied zum Wertansatz gemäß HGB in Höhe von 13 Tsd. Euro ergibt sich aus der Verwendung eines anderen Diskontierungssatzes.

Rentenzahlungsverpflichtungen

Der Marktwert der Pensionsverpflichtungen wird mit dem sogenannten Anwartschaftsbarwertverfahren (PUC-Methode) ermittelt. Dazu werden unter Berücksichtigung des IAS 19 versicherungsmathematische Gutachten angefertigt.

Der Wertansatz der Pensionsrückstellungen in der Handelsbilanz wird nach demselben Verfahren berechnet wie der Marktwert für die Solvabilitätsübersicht.

Der Bewertungsunterschied zwischen Handelsbilanz und Solvabilitätsübersicht ergibt sich aus der Verwendung unterschiedlicher Diskontierungssinnsätze.

Latente Steuerschulden

Latente Steuern sind für alle Vermögenswerte und Verbindlichkeiten, einschließlich versicherungstechnischer Rückstellungen, zu erfassen und zu bewerten, die für Solvabilitäts- oder Steuerzwecke angesetzt werden.

Latente Steuern werden in der Solvabilitätsübersicht für steuerlich wirksame Differenzen zwischen dem Steuerbilanzwert und dem Wert in der Solvabilitätsübersicht der einzelnen Bilanzpositionen gebildet und mit dem unternehmensindividuellen Nominalsteuersatz bewertet.

Latente Steueransprüche des jeweiligen Jahres werden als werthaltig angesehen, soweit ihnen latente Steuerschulden desselben Jahres gegenüberstehen.

Die Abweichung bei den latenten Steuern ist zum einen auf den unterschiedlichen Ausweis in der Bilanz zurückzuführen. Während latente Steueransprüche und latente Steuerschulden in der Solvabilitätsübersicht getrennt ausgewiesen werden, erfolgt in der Handelsbilanz eine saldierte Darstellung. Saldiert liegt in der Handelsbilanz ein Aktivüberhang der latenten Steuern vor. Dieser Aktivüberhang wird entsprechend dem handelsrechtlichen

Wahlrecht des § 274 HGB in der Handelsbilanz nicht bilanziert. In der Handelsbilanz werden deshalb keine latenten Steuern angesetzt.

Zum anderen resultiert der Unterschied zwischen den latenten Steuern aus den Bewertungsunterschieden bei den Vermögenswerten und Schulden in der Solvabilitätsübersicht und in der Handels- bzw. Steuerbilanz. Die unterschiedlichen Bewertungsansätze in der Handelsbilanz und in der Bewertung für Solvabilitätszwecke sind in den Erläuterungen zu den einzelnen Vermögenswerten, Rückstellungen und Verbindlichkeiten genannt.

Verbindlichkeiten gegenüber Versicherungen und Vermittlern

In dieser Position sind hauptsächlich kurzfristige Verbindlichkeiten gegenüber Versicherungsnehmern und Versicherungsvermittlern enthalten.

Ausgangspunkt der Wertermittlung ist der nominale Erfüllungsbetrag. Aufgrund der kurzen Restlaufzeit der Verbindlichkeiten wird bei der Marktwertermittlung auf eine Abzinsung verzichtet.

Nach deutschem Handelsrecht wird der nominale Erfüllungsbetrag angesetzt. Der Marktwert entspricht somit dem handelsrechtlichen Wertansatz.

Der Unterschied zu HGB in Höhe von –1.813 Tsd. Euro ergibt sich aus den verzinslich angesammelten Gewinnanteilen. Nach Solvency II werden diese Gewinnanteile in den versicherungstechnischen Rückstellungen berücksichtigt.

Verbindlichkeiten gegenüber Rückversicherern

In dieser Position sind kurzfristige Verbindlichkeiten gegenüber Rückversicherern enthalten.

Ausgangspunkt der Wertermittlung ist der nominale Erfüllungsbetrag. Aufgrund der kurzen Restlaufzeit der Verbindlichkeiten wird bei der Marktwertermittlung auf eine Abzinsung verzichtet.

Nach deutschem Handelsrecht wird der nominale Erfüllungsbetrag angesetzt. Der Marktwert entspricht somit dem handelsrechtlichen Wertansatz.

Verbindlichkeiten (Handel, nicht Versicherung)

In dieser Position sind hauptsächlich Verbindlichkeiten gegenüber verbundenen Unternehmen, hauptsächlich aus der Dienstleistungsverrechnung im Konzern Versicherungskammer, in Höhe von 2.626 Tsd. Euro enthalten. Diese Verbindlichkeiten sind kurzfristig, weshalb bei der Marktwertermittlung auf eine Abzinsung verzichtet wurde. Der Marktwert entspricht somit dem handelsrechtlichen Wertansatz.

Nachrangige Verbindlichkeiten

In dieser Position ist ein Nachrangdarlehen enthalten. Die Ermittlung des Marktwerts erfolgte unter Anwendung eines Barwertverfahrens. Nach deutschem Handelsrecht wurde in der Bilanz der Nominalbetrag des Darlehens angesetzt. Der Unterschied ergibt sich somit aus der Anwendung unterschiedlicher Bewertungsverfahren.

Sonstige nicht an anderer Stelle ausgewiesene Verbindlichkeiten

Diese Position beinhaltet vorausgezahlte Zinsen.

Ausgangspunkt der Marktwertermittlung ist der nominale Erfüllungsbetrag. Aufgrund der Kurzfristigkeit dieser Verbindlichkeiten wird auf eine Abzinsung verzichtet.

Handelsrechtlich wird der nominale Erfüllungsbetrag angesetzt.

Der Marktwert entspricht somit dem handelsrechtlichen Wertansatz.

D.4 Alternative Bewertungsmethoden

Die folgende Tabelle bietet eine Übersicht, gemäß welchen Vorschriften und mit welchen Methoden die Werte in der Solvabilitätsübersicht ermittelt werden. Dabei sind in den Zeilen die einzelnen Positionen der Solvabilitätsübersicht aufgeführt.

Gemäß Art. 10 DVO gibt es drei Ebenen, die den Bewertungsmaßstab widerspiegeln. Eine Kennzeichnung („X“) in der Spalte „Ebene 1“ (Art. 10 Abs. 2 DVO) bedeutet, dass die vorliegenden Vermögenswerte und Verbindlichkeiten mit dem Marktpreis bewertet werden. Es werden dabei Marktpreise verwendet, die für identische Vermögenswerte oder Verbindlichkeiten an aktiven Märkten notiert werden.

Eine Kennzeichnung („X“) in der Spalte „Ebene 2“ (Art. 10 Abs. 3 DVO) bedeutet, dass die vorliegenden Vermögenswerte und Verbindlichkeiten mit dem Marktpreis ähnlicher Vermögenswerte oder Verbindlichkeiten, die an aktiven Märkten notiert werden, bewertet werden.

Eine Kennzeichnung in der Spalte „Ebene 3“ (Art. 10 Abs. 5 DVO) bedeutet, dass der Marktpreis für die vorliegenden Vermögenswerte und Verbindlichkeiten mit einer alternativen Bewertungsmethode ermittelt wird. Dabei kommen bei der Verwendung alternativer Bewertungsmethoden Inputfaktoren zum Einsatz, die an aktiven Märkten beobachtbar sind. Es ist jedoch auch möglich, Inputfaktoren zu verwenden, die an aktiven Märkten nicht beobachtbar sind. Die verwendeten alternativen Bewertungsmethoden werden im Anschluss an die Tabelle beschrieben, wobei die Buchstaben in Klammern bei der jeweiligen Bewertungsmethode die Verbindung zur Tabelle herstellen. Dabei werden pro Position der Solvabilitätsübersicht die verwendeten alternativen Bewertungsmethoden genannt.

Für bestimmte Positionen der Solvabilitätsübersicht nennt die DVO besondere Vorschriften, gemäß denen die Bewertung erfolgt. Diese Positionen sind in der Tabelle nicht enthalten. Im Einzelnen handelt es sich um folgende Vermögenswerte und Verbindlichkeiten:

- Geschäfts- oder Firmenwert und immaterielle Vermögenswerte gemäß Art. 12 DVO
- Anteile an verbundenen Unternehmen gemäß Art. 13 DVO
- versicherungstechnische Rückstellungen einschließlich der einforderbaren Beträge aus Rückversicherungsverträgen gemäß Kapitel III DVO
- Eventualverbindlichkeiten gemäß Art. 11 DVO
- finanzielle Verbindlichkeiten gemäß Art. 14 DVO
- latente Steuern gemäß Art. 15 DVO

	Ebene 1	Ebene 2	Ebene 3
Anteile an verbundenen Unternehmen, einschließlich Beteiligungen			(A), (B), (D)
Aktien – nicht notiert			(B), (D)
Staatsanleihen	X		(C)
Unternehmensanleihen	X		(C)
Strukturierte Schuldtitel			(C), (D), (E)
Organismen für gemeinsame Anlagen	X		(D)
Einlagen außer Zahlungsmitteläquivalente			(F)
Vermögenswerte für index- und fondsgebundene Verträge	X		(D)
Policendarlehen			(F)
Darlehen und Hypotheken an Privatpersonen			(C)
Depotforderungen			(F)
Forderungen gegenüber Versicherungen und Vermittlern			(F), (H)
Forderungen gegenüber Rückversicherern			(F)
Forderungen (Handel, nicht Versicherung)			(F), (I)
Zahlungsmittel und Zahlungsmitteläquivalente			(F)
Sonstige nicht an anderer Stelle ausgewiesene Vermögenswerte			(F)
Andere Rückstellungen als versicherungstechnische Rückstellungen			(K), (L)
Rentenzahlungsverpflichtungen			(L)
Verbindlichkeiten gegenüber Versicherungen und Vermittlern			(K)
Verbindlichkeiten gegenüber Rückversicherern			(K)
Verbindlichkeiten (Handel, nicht Versicherung)			(K)
Sonstige nicht an anderer Stelle ausgewiesene Verbindlichkeiten			(K)

Für den überwiegenden Teil der Vermögenswerte wurde der Marktwert unter Verwendung der Barwertmethode ermittelt bzw. wurde als Marktwert der Nettovermögenswert angesetzt.

Angepasste Equity-Methode (A)

Die angepasste Equity-Methode wird bei der Bewertung von verbundenen Versicherungsunternehmen unter Solvency II herangezogen. Es handelt sich dabei um ein in Art. 13 DVO definiertes Bewertungsverfahren, bei dem Versicherungsunternehmen mit ihrem anteiligen Solvency-II-Eigenkapital angesetzt werden. Dieses ergibt sich als anteiliger Überschuss der Vermögenswerte über die Verbindlichkeiten beim Tochterunternehmen. Ansatz und Bewertung dieser Vermögenswerte und Verbindlichkeiten erfolgen dabei gemäß Solvency II unter Beachtung der dargestellten Prinzipien.

Ertragswertverfahren (B)

Der nach dem Ertragswertverfahren ermittelte Wert (Ertragswert) entspricht dem Barwert der den Unternehmenseignern zufließenden finanziellen Überschüsse. Die abzuzinsenden Nettoeinnahmen ergeben sich dabei aufgrund des Anspruchs des Unternehmenseigners auf Ausschüttungen bzw. Entnahmen der vom Unternehmen erwirtschafteten finanziellen Überschüsse abzüglich etwaiger zu erbringender Einlagen der Eigner. Wertbestimmend sind dabei diejenigen finanziellen Überschüsse, die als Nettoerträge in den Verfügungsbereich der Eigentümer gelangen. Zugrunde liegende Daten sind dabei Plan-Bilanzen, Plan-Gewinn- und Verlustrechnungen sowie Finanzplanungen. Bei der Bestimmung der Nettozuflüsse werden zudem inländische und ausländische Ertragssteuern des bewerteten Unternehmens und grundsätzlich die aufgrund des Eigentums am Unternehmen beim Unternehmenseigner entstehenden Ertragssteuern berücksichtigt.

Die Diskontierung der Zahlungsströme erfolgt über den risikolosen Basiszinssatz. Ferner wird die Übernahme der unternehmerischen Unsicherheiten durch einen Risikoaufschlag berücksichtigt.

Beim Ertragswertverfahren handelt es sich gemäß IDW S 1 i. d. F. 2008 um ein auch unter Solvency II anerkanntes Verfahren zur Unternehmensbewertung. Dieses kann somit als alternative Bewertungsmethode gemäß der Solvency-II-Bewertungshierarchie herangezogen werden, sofern es keine gesonderten Vorschriften gibt, die dies explizit ausschließen.

Der Ertragswert für Immobilien entspricht dem gemäß §§ 17–20 Immobilienwertermittlungsverordnung (ImmoWertV) auf der Grundlage marktüblich erzielbarer Erträge ermittelten Wert. Dieser ist nach herrschender Meinung vereinbar mit dem Neubewertungsmodell gemäß International Accounting Standard (IAS) 16 bzw. mit dem beizulegenden Zeitwert gemäß IAS 40. Somit handelt es sich auch hier um ein unter Solvency II zulässiges Verfahren.

Barwertmethode (C)

Bei der Barwertmethode wird der Zeitwert ermittelt, indem individuelle Zahlungsströme je Einzeltitel diskontiert werden. Die Zahlungsströme stellen erwartete Zahlungen an den Investor dar, die sich in Abhängigkeit von der Art des Investments ergeben. Für festverzinsliche Wertpapiere ergeben sich diese beispielsweise aus den Zinszahlungen zum jeweiligen Zinstermin und aus dem Nennbetrag bei Fälligkeit.

Die Abzinsung der Zahlungsströme erfolgt mit währungsabhängigen Zinsstrukturkurven. Dem Bonitätsrisiko des Kontrahenten sowie dem Liquiditätsrisiko wird über Kreditrisikozuschläge und Liquiditätszuschläge, sogenannte Spreads, Rechnung getragen. Die Bonitäts- und Liquiditätsspreads werden in Abhängigkeit von der Laufzeit und vom Emittenten ermittelt. Bei den zur Bewertung herangezogenen Parametern Zinskurve und Spread wird dabei die Anzahl der am Markt beobachtbaren Parameter maximiert.

Bei der Barwertmethode handelt es sich um ein zulässiges alternatives Bewertungsverfahren im Sinne der Solvency-II-Bewertungshierarchie.

Nettovermögenswert (D)

Der Nettovermögenswert ergibt sich als Wert aller Vermögenswerte abzüglich des Werts aller Verbindlichkeiten. Er folgt somit dem in Art. 9 DVO geforderten Grundsatz der Einzelbewertung von Vermögenswerten und Verbindlichkeiten. Die Bewertung der Vermögenswerte und Verbindlichkeiten hat unter Verwendung von Marktparametern zu erfolgen. Es handelt sich um ein zulässiges alternatives Bewertungsverfahren gemäß der Solvency-II-Bewertungshierarchie. Im Falle von Beteiligungen ist zusätzlich zu berücksichtigen, dass etwaige nicht einzeln veräußerbare immaterielle Vermögenswerte oder ein Geschäfts- oder Firmenwert vom Wert aller Vermögenswerte abzuziehen sind.

Verfahren zur Derivatebewertung (E)

Bei der Bewertung von freistehenden und in strukturierte Schuldtitel eingebetteten Derivaten kommen anerkannte alternative Bewertungsmethoden zum Einsatz. Die Wahl der Methode richtet sich dabei nach der Art des Derivats.

Optionale Bestandteile strukturierter Schuldtitel, wie beispielsweise Call-Rechte oder Swaptions, werden mit auf dem Black-Scholes-Modell basierenden Verfahren bewertet. Beim Black-Scholes-Modell handelt es sich um ein anerkanntes finanzmathematisches Modell zur theoretischen Bestimmung von Optionspreisen.

Die Bewertung von Derivaten mit bestimmbareren Zahlungsströmen ohne optionale Bestandteile, wie beispielsweise Swaps oder Devisentermingeschäfte, erfolgt anhand der oben beschriebenen Barwertmethode.

Für die Bewertung werden am Markt beobachtbare Parameter herangezogen.

Nennbetrag (F)

Bei Forderungen, die kurzfristig fällig sind, wird der Nennbetrag angesetzt. Ein Ausfallrisiko wird aufgrund der guten Bonität der Schuldner nicht angesetzt. Da die Forderungen täglich beglichen werden können, wird aus Wesentlichkeitsgründen auf eine Abzinsung verzichtet. Der Marktwert entspricht in diesen Fällen dem Nennbetrag.

Nennbetrag mit Fremdwährungsbewertung (G)

Bei Forderungen, die kurzfristig fällig sind, wird der Nennbetrag angesetzt. Ein Ausfallrisiko wird aufgrund der guten Bonität der Schuldner nicht angesetzt. Da die Forderungen täglich beglichen werden können, wird aus Wesentlichkeitsgründen auf eine Abzinsung verzichtet. Zusätzlich wird bei Forderungen, die auf Fremdwährung lauten, eine Bewertung in Euro mit dem Stichtagskurs vom Monatsultimo vorgenommen. Der Marktwert entspricht in diesen Fällen dem Nennbetrag.

Nennbetrag mit Berücksichtigung eines Ausfallrisikos (H)

Bei Forderungen, die kurzfristig fällig sind, wird der Nennbetrag angesetzt. Aufgrund der Erfahrungen mit dem Zahlungsverhalten der Schuldner in der Vergangenheit wird eine pauschale Wertberichtigung oder eine Einzelwertberichtigung angesetzt und somit ein Ausfallrisiko berücksichtigt. Auf eine Abzinsung wird jedoch aus Wesentlichkeitsgründen verzichtet. Die Höhe des zu berücksichtigenden Ausfallrisikos wird mindestens einmal jährlich überprüft.

Nennbetrag mit Abzinsung (I)

Bei langfristigen Forderungen ist der Ausgangspunkt der Wertermittlung der Nennbetrag. Aufgrund der langen Laufzeit bis zur Fälligkeit der Forderung wird eine Abzinsung vorgenommen.

Erfüllungsbetrag (K)

Bei kurzfristig fälligen Verbindlichkeiten wird der nach vernünftiger kaufmännischer Beurteilung ermittelte Erfüllungsbetrag angesetzt.

Anwartschaftsbarwertverfahren – PUC-Methode (L)

Bei langfristigen Verbindlichkeiten, wie beispielsweise Pensionsrückstellungen, wird der Erfüllungsbetrag mit versicherungsmathematischen Verfahren ermittelt. Als Rechnungsgrundlage dienen dabei die Richttafeln 2005 G von Heubeck. Des Weiteren gehen in die Berechnung der Rechnungszins, die Gehaltsentwicklung und die Fluktuation ein. Die Angemessenheit der verwendeten Komponenten wird mindestens einmal jährlich überprüft.

Angemessenheit der Bewertungsverfahren

Die Grundsätze ordnungsmäßiger Buchführung bilden die Grundlage für die Abbildung aller für die Solvabilitätsübersicht relevanten Sachverhalte in der Buchhaltung. Die Einhaltung dieser Grundsätze wird durch eine entsprechende Ausbildung der Mitarbeiter in der Buchhaltung sowie durch den Einsatz entsprechender IT-Systeme gewährleistet. Des Weiteren wird die Einhaltung dieser Grundsätze im Rahmen der jährlichen Prüfung des handelsrechtlichen Jahresabschlusses durch den Wirtschaftsprüfer validiert.

Die für die einzelnen Positionen der Solvabilitätsübersicht verwendeten Bewertungsmethoden werden mindestens einmal jährlich überprüft. Dasselbe gilt für die verwendeten Inputfaktoren bei der Anwendung alternativer Bewertungsmethoden. Eine weitere Validierung erfolgt im Rahmen der jährlichen Prüfung der Solvabilitätsübersicht durch den Wirtschaftsprüfer.

D.5 Sonstige Angaben

Nach derzeitiger Einschätzung liegen keine berichtspflichtigen sonstigen Informationen vor.

E. Kapitalmanagement

E.1 Eigenmittel

E.1.1 Ziele und Verfahren des Kapitalmanagements

Die Ziele des Kapitalmanagements der Gesellschaft leiten sich aus der Geschäfts- und Risikostrategie ab und sind gemäß Solvency II in einer Leitlinie dokumentiert. In der Risikostrategie wird der potenzielle Einfluss von Risiken auf die Vermögens-, Finanz- und Ertragslage dargestellt sowie ihre Handhabung festgelegt. Dabei bezieht das Unternehmen Risikoerwägungen und den Kapitalbedarf in den Management- und Entscheidungsfindungsprozess mit ein. Es wird sichergestellt, dass alle gesetzlichen und regulatorischen Regelungen und Mindestanforderungen eingehalten werden. Zur adäquaten Absicherung der Verpflichtungen gegenüber Kunden und geschädigten Dritten wird vom Unternehmen eine über das aufsichtsrechtliche Sicherheitsniveau hinausgehende Bedeckung definiert.

Der Kapitalmanagementprozess ist in die strategische Unternehmenssteuerung eingebettet, um zu gewährleisten, dass die gesetzlichen Kapitalanforderungen kontinuierlich erfüllt sind. Im Rahmen eines etablierten Prozesses erfolgen jährlich die Ermittlung der vorhandenen Eigenmittel sowie die Einstufung in Qualitätsklassen. Die Ergebnisse fließen in die mittelfristige Kapitalmanagementplanung ein. Unterjährige starke Änderungen des Risikoprofils, die zu einem veränderten Kapitalbedarf führen, werden durch die Risikoerfassung frühzeitig erkannt, sodass entsprechende Maßnahmen analysiert und ergriffen werden können.

Im Rahmen des mittelfristigen Kapitalmanagementplans wird die jederzeitige Bedeckung der Verpflichtungen mit ausreichend anrechnungsfähigen Eigenmitteln über den Planungshorizont von drei Jahren gewährleistet. Die 3-jährige Planung basiert auf der Geschäftsplanung des Konzerns, in der die Planzahlen mit entsprechenden geeigneten Maßnahmen unterlegt sind. Der Kapitalmanagementplan des Unternehmens umfasst hierbei etwaige geplante Kapitalemissionen, Möglichkeiten einer Beantragung ergänzender Eigenmittel, Fälligkeiten von Eigenmittelbestandteilen und künftigen Rückzahlungsverpflichtungen, Auswirkungen einer Emission, Tilgung und Rückzahlung auf die aufsichtsrechtlichen Limitierungen sowie die Ausschüttungsstrategie über den Planungshorizont.

Wesentliche Änderungen der den Eigenmitteln zugrunde gelegten Ziele und Verfahren lagen nicht vor.

E.1.2 Verfügbare und anrechnungsfähige Eigenmittel

Der aus der Solvabilitätsübersicht abgeleitete Gesamtüberschuss der Vermögenswerte über die Verbindlichkeiten (Solvency-II-Bilanzüberschuss) dient als Basis zur Bestimmung der anrechnungsfähigen Eigenmittel der Gesellschaft. Diese fungieren als Risikopuffer und sind in der Lage, mögliche Verluste zu kompensieren.

Die Gesamteigenmittel setzen sich aus den Basiseigenmitteln und den ergänzenden Eigenmitteln zusammen. Basiseigenmittel umfassen den Solvency-II-Bilanzüberschuss abzüglich des Betrags der eigenen Aktien, nicht anzuerkennenden Beteiligungen an Finanz- und Kreditinstituten sowie vorhersehbarer Dividenden und Ausschüttungen und zuzüglich vorhandener nachrangiger Verbindlichkeiten. Ergänzende Eigenmittel sind solche, die nicht zu den Basiseigenmitteln zählen und die zum Ausgleich von Verlusten eingefordert werden können, falls die Aufsicht diese genehmigt.

Gemäß §§ 91 und 92 VAG werden die Eigenmittel je nach Ausprägung bzw. Erfüllungsgrad der regulatorisch vorgegebenen Merkmale in drei unterschiedliche Klassen („Tiers“) unterteilt.

Die Einstufung erfolgt mindestens anhand der Merkmale ständige Verfügbarkeit, Nachrangigkeit sowie ausreichende Laufzeit. Zusätzlich ist zu berücksichtigen, ob und inwieweit ein Eigenmittelbestandteil frei ist von Verpflichtungen oder Anreizen zur Rückzahlung des Nominalbetrags, obligatorischen festen Kosten und sonstigen Belastungen.

Die Basiseigenmittel beinhalten aktuell das eingezahlte Grundkapital und die zugehörigen Kapitalrücklagen gemäß § 272 HGB, die in der Position „Auf Grundkapital entfallendes Emissionsagio“ abgebildet sind, sowie den Überschussfonds, die latenten Netto-Steueransprüche und die Ausgleichsrücklage.

Nachrangige Verbindlichkeiten lagen zum Stichtag vor. Weiterhin strebt das Unternehmen derzeit keine Genehmigung ergänzender Eigenmittel an. Es sind keine Basiseigenmittelbestandteile vorhanden, die den Übergangsbestimmungen nach § 345 Abs. 1 und 2 VAG unterliegen.

Die Eigenmittel setzen sich aktuell wie folgt zusammen:

	Gesamt	Tier 1	Tier 2	Tier 3
	Tsd. €	Tsd. €	Tsd. €	Tsd. €
Grundkapital (ohne Abzug eigener Anteile)	1.000	1.000	-	-
Auf Grundkapital entfallendes Emissionsagio	7.200	7.200	-	-
Überschussfonds	35.919	35.919	-	-
Ausgleichsrücklage	101.278	101.278	-	-
Nachrangige Verbindlichkeiten	19.828	-	19.828	-
Betrag in Höhe des Werts der latenten Netto-Steueransprüche	-	-	-	-
Basiseigenmittel nach Abzügen	165.225	145.397	19.828	-
Ergänzende Eigenmittel	-	-	-	-
Verfügbare Eigenmittel	165.225	145.397	19.828	-
Verfügbare Eigenmittel Vorjahr	162.225	141.555	20.670	-

Das Grundkapital beträgt 1.000 Tsd. Euro und ist in 10.000 auf den Namen lautende Stückaktien eingeteilt, die nur mit Zustimmung des Unternehmens übertragen werden können. Die Kapitalrücklage beläuft sich zum Stichtag auf 7.200 Tsd. Euro, der Überschussfonds beläuft sich auf 35.919 Tsd. Euro.

Der geringfügige Rückgang der nachrangigen Verbindlichkeiten im Vergleich zum Vorjahr ist auf das leicht gestiegene Zinsumfeld zurückzuführen. Das Nachrangdarlehen wurde im Jahr 2016 aufgenommen und hat eine Laufzeit von 30 Jahren.

Der leichte Anstieg der Tier-1-Eigenmittel gegenüber dem Vorjahr ist im Wesentlichen auf einen Anstieg des Überschussfonds zurückzuführen. Dementgegen wirken zwei die Eigenmittel mindernde Effekte: die jährliche Reduktion des Rückstellungstransitionals um ein Sechzehntel sowie die BaFin-Auslegungsentscheidung zur Anwendung der Übergangsmaßnahmen bei versicherungstechnischen Rückstellungen. Auf Basis dieser Entscheidung wurde für das Unternehmen eine Kürzung des Rückstellungstransitionals vorgenommen, da zum 1. Januar 2016 die Finanzmittelanforderungen (diese entsprechen der Summe aus versicherungstechnischen Rückstellungen und der Solvenzkapitalanforderung) unter Solvency II geringer waren als zum 31. Dezember 2015 unter Solvency I. Der Kürzungsbetrag des Rückstellungstransitionals wurde so ermittelt, dass zum Übergangszeitpunkt von Solvency I nach Solvency II beide Finanzmittelanforderungen gleich groß sind. Das Rückstellungstransitional (siehe Kapitel D.2) beträgt 71.731 Tsd. Euro.

In der Ausgleichsrücklage werden alle verbleibenden ökonomischen Eigenmittel erfasst, die nicht bereits im Eigenkapital oder im Überschussfonds enthalten sind. Sie berechnet sich aus dem Solvency-II-Bilanzüberschuss abzüglich des Betrags der voraussichtlichen Ausschüttung, abzüglich des Überschussfonds und abzüglich der in der Tabelle aufgeführten Basiseigenmittel (Grundkapital und darauf entfallendes Emissionsagio). Damit ergibt sich eine Ausgleichsrücklage in Höhe von 101.278 Tsd. Euro bzw. 51.195 Tsd. Euro ohne Berücksichtigung des Rückstellungstransitionals. Sie umfasst im Wesentlichen, wie in der nachfolgenden Tabelle dargestellt, die Gewinnrücklage nach HGB in Höhe von 18.060 Tsd. Euro sowie Anpassungen durch Neubewertung der Kapitalanlagen in Höhe von 132.960 Tsd. Euro und der versicherungstechnischen Rückstellungen in Höhe von –15.382 Tsd. Euro sowie der Berücksichtigung der latenten Steuerschulden nach Saldierung in Höhe von –28.782 Tsd. Euro. Gemäß Beschluss der Hauptversammlung wird nichts ausgeschüttet. Da die Ausgleichsrücklage ein wesentliches Element der verfügbaren Eigenmittel darstellt, wird ihre voraussichtliche Entwicklung bzw. Volatilität im Rahmen des Asset-Liability-Managements (ALM) näher untersucht.

	HGB Tsd. €	Umbewertung Tsd. €	Solvency II Tsd. €
Gewinnrücklage/Verlustrücklage	18.060	18.060	–
Bilanzgewinn/-verlust	600	600	–
Bewertungsunterschiede		82.618	
Aktivseitige Bilanzpositionen			
Anlagen	1.240.397	132.960	1.373.358
Sonstige Vermögenswerte	116.507	–8.211	108.296
Passivseitige Bilanzpositionen			
Vt. Rückstellungen (inkl. Überschussfonds)	1.296.368	–15.382	1.311.749
Sonstige Verbindlichkeiten	33.677	2.032	31.645
Latente Steuerschulden nach Saldierung	–	–28.782	28.782
Vorhersehbare Dividenden, Ausschüttung und Entgelte	–	–	–
Ausgleichsrücklage	–	101.278	–

Zur Bestimmung der anrechnungsfähigen Eigenmittel gemäß Solvency II sind neben der Eigenmitteligüte, d. h. der Klassifizierung in Tiers, zusätzlich quantitative Anforderungen an die Zusammensetzung der zur Bedeckung heranzuziehenden Eigenmittel zu beachten.

Dabei ist grundsätzlich zwischen Anforderungen im Zusammenhang mit der Bedeckung des SCR und Anforderungen im Zusammenhang mit der Bedeckung des MCR zu unterscheiden.

100 Prozent der Eigenmittel des Unternehmens besitzen die Merkmale der „ständigen Verfügbarkeit“ sowie der „Nachrangigkeit“ und stellen eine volle Anrechenbarkeit sowie Verlustausgleichsfähigkeit der Eigenmittel beim Unternehmen dar. Diese können der Tieringklasse 1 (nach Art. 69 ff. DVO) bzw. 2 zugeordnet werden. Darunter fallen das Grundkapital inkl. zugehörigen Agien in Höhe von 8.200 Tsd. Euro, in Höhe von 35.919 Tsd. Euro, die Ausgleichsrücklage in Höhe von 101.278 Tsd. Euro und das Nachrangdarlehen in Höhe von 19.828 Tsd. Euro.

Die anrechnungsfähigen Eigenmittel zur Bedeckung des SCR bzw. des MCR betragen 161.366 Tsd. Euro bzw. 148.271 Tsd. Euro.

E.1.3 Unterschiede zum HGB-Eigenkapital

Das HGB-Eigenkapital in Höhe von 26.860 Tsd. Euro setzt sich aus dem eingeforderten Kapital in Höhe von 1.000 Tsd. Euro, der Kapitalrücklage in Höhe von 7.200 Tsd. Euro, der Gewinnrücklage in Höhe von 18.060 Tsd. Euro) sowie dem Bilanzgewinn in Höhe von 600 Tsd. Euro zusammen. Die Unterschiede zu den anrechnungsfähigen Eigenmitteln unter Solvency II sind im Wesentlichen auf die Bewertungsunterschiede bei Vermögenswerten und Verbindlichkeiten zurückzuführen. Dabei stehen stillen Reserven auf der Aktivseite in Höhe von 146.509 Tsd. Euro stille Lasten auf der Passivseite in Höhe von 27.972 Tsd. Euro gegenüber. Als aktive bzw. passive stille Reserve wird die Differenz zwischen der marktwertorientierten Bewertung nach Solvency II und der HGB-Bilanzierung bezeichnet. In den passiven Reserven ist das Rückstellungstransitional in Höhe von 71.731 Tsd. Euro berücksichtigt. Der Saldo dieser beiden Bewertungsdifferenzen stellt den größten Teil der anrechnungsfähigen Eigenmittel (Eigenmittel unter Solvency II) dar. Des Weiteren entstehen noch zusätzlich anrechnungsfähige Eigenmittel durch das Nachrangdarlehen in Höhe von 15.970 Tsd. Euro. Insgesamt ergeben sich die gesamten anrechnungsfähigen Eigenmittel zur Bedeckung des SCR in Höhe von 161.366 Tsd. Euro.

Für die Bedeckung des MCR reduziert sich der Teil der anrechnungsfähigen Eigenmittel durch das Nachrangdarlehen in Höhe von 2.875 Tsd. Euro, sodass sich die gesamten anrechnungsfähigen Eigenmittel zur Bedeckung des MCR auf 148.271 Tsd. Euro belaufen.

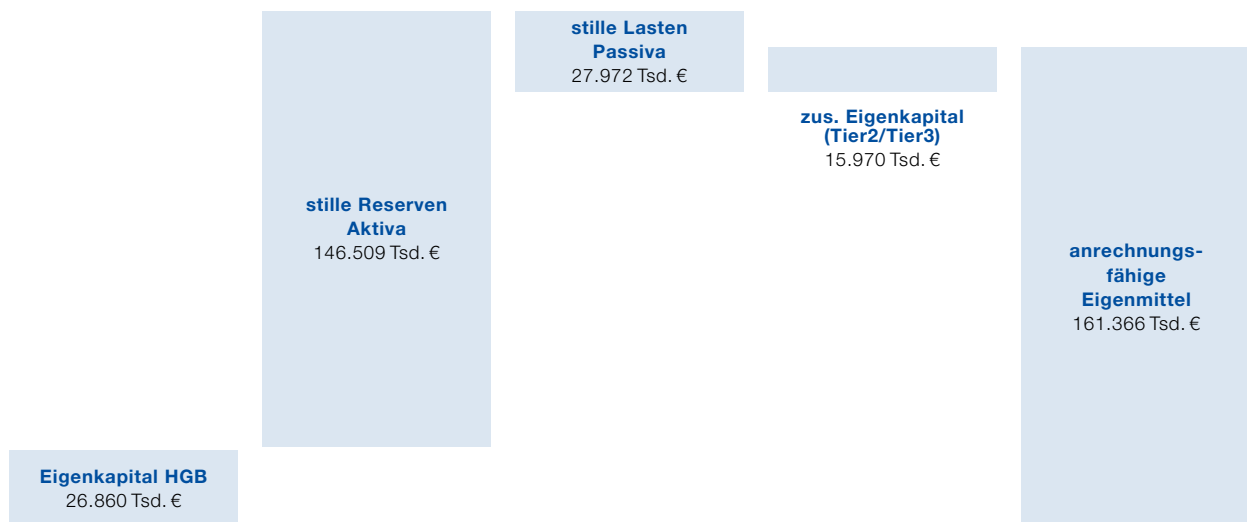

E.2 Solvenzkapitalanforderung und Mindestkapitalanforderung

Die Solvenzkapitalanforderung (SCR) wird im Standardmodell unter dem Grundsatz der Unternehmensfortführung so ermittelt, dass alle quantifizierbaren Risiken, denen ein Versicherungsunternehmen ausgesetzt ist, berücksichtigt werden. Sie wird als Value at Risk (VaR) zu einem Konfidenzniveau von 99,5 Prozent über einen Zeitraum von einem Jahr berechnet. Das SCR ergibt sich grundsätzlich aus den einzelnen Risiken unter Berücksichtigung von risikomindernden Effekten wie latenten Steuern und Diversifikation. Es wird durch die einzelnen Risikomodule der Standardformel – Marktrisiken, Gegenparteiausfallrisiken, versicherungstechnische Risiken sowie operationelle Risiken – bestimmt.

Für die aktuelle Berechnung der Solvenzkapitalanforderungen werden keine unternehmensspezifischen Parameter oder sonstigen Vereinfachungen angewendet, Rückversicherungsentlastungen werden aus Gründen der Proportionalität bei der Berechnung der Risiken nicht angesetzt.

Finanzielle Minderungstechniken über Kapitalmarktinstrumente werden angesetzt, sofern die Ansatzkriterien gemäß den Anforderungen für die einzelnen Instrumente erfüllt waren.

Insgesamt ergibt sich ein SCR in Höhe von 31.940 Tsd. Euro. Dieses SCR setzt sich aus der Netto-Basis-Solvvenzkapitalanforderung (nBSCR) in Höhe von 39.588 Tsd. Euro und dem operationellen Risiko (op. Risiko) in Höhe von 6.158 Tsd. Euro, abzüglich der Risikominderung durch latente Steuern in Höhe von 13.806 Tsd. Euro, zusammen.

Das SCR reduziert sich im Vergleich zum Vorjahr deutlich (47.021 Tsd. Euro). Haupttreiber hierfür ist ein höheres Risikominderungspotenzial bei den Marktrisiken.

Das Marktrisiko in Höhe von 35.574 Tsd. Euro ist die größte Risikoposition, gefolgt vom versicherungstechnischen Risiko Lebensversicherung in Höhe von 8.484 Tsd. Euro.

Das MCR beträgt zum Stichtag 14.373 Tsd. Euro und setzt sich aus der Mindestkapitalanforderung für das Lebensversicherungsgeschäft zusammen. Die Berechnung erfolgt auf Basis der Volumenmaße der versicherungstechnischen Rückstellungen, der gebuchten Prämien sowie des riskierten Kapitals.

Das MCR beträgt maximal 45 Prozent des SCR, diese Kappung greift bei dem Unternehmen. Der Wert des MCR reduziert sich im Vergleich zum Vorjahr entsprechend (21.160 Tsd. Euro).

Das Unternehmen besitzt zum aktuellen Stichtag folgendes Risikoprofil (in Tsd. Euro):

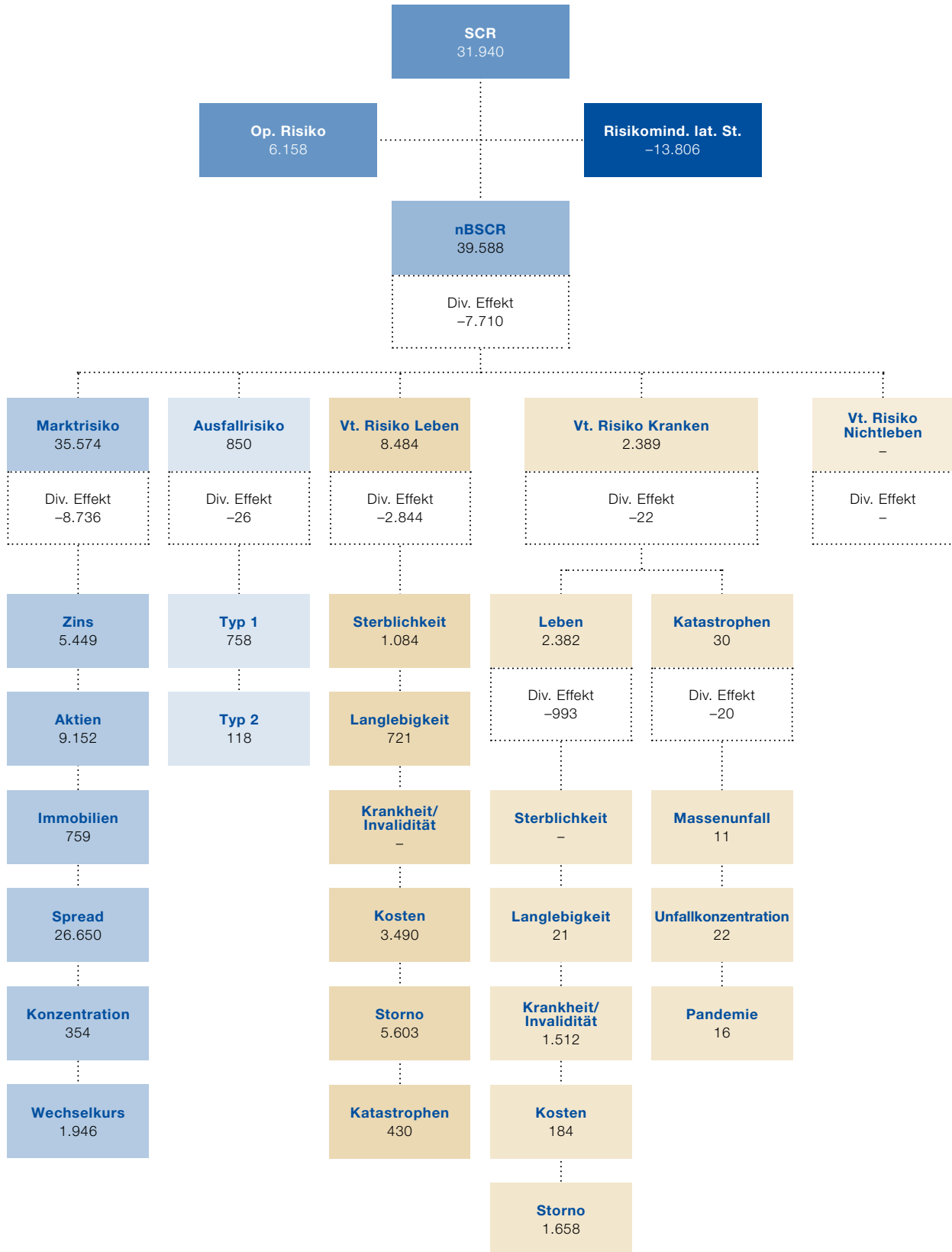

Zum Stichtag lagen ausreichende Eigenmittel zur Bedeckung des Risikokapitals des Unternehmens vor. Die aufsichtsrechtliche Bedeckungsquote des SCR liegt bei 505 Prozent, die des MCR bei 1.032 Prozent.

E.3 Verwendung des durationsbasierten Untermoduls Aktienrisiko bei der Berechnung der Solvenzkapitalanforderung

Die Durationsmethode für das Aktienrisiko wird bei der Berechnung der Solvenzkapitalanforderung nicht angewendet.

E.4 Unterschiede zwischen der Standardformel und etwa verwendeten internen Modellen

Ein internes Modell kommt bei dem Unternehmen nicht zur Anwendung.

E.5 Nichteinhaltung der Mindestkapitalanforderung und Nichteinhaltung der Solvenzkapitalanforderung

Eine Nichteinhaltung der Mindestkapitalanforderung oder eine wesentliche Nichteinhaltung der Solvenzkapitalanforderung lag im Berichtszeitraum nicht vor.

E.6 Sonstige Angaben

Nach derzeitiger Einschätzung liegen keine berichtspflichtigen sonstigen Informationen vor.

Anhang

S.02.01.02 – Solvabilitätsübersicht

Werte in Tsd. €	Solvabilität-II- Wert	
Vermögenswerte		C0010
Immaterielle Vermögenswerte	R0030	0
Latente Steueransprüche	R0040	21.759
Überschuss bei den Altersversorgungsleistungen	R0050	
Immobilien, Sachanlagen und Vorräte für den Eigenbedarf	R0060	
Anlagen (außer Vermögenswerten für indexgebundene und fondsgebundene Verträge)	R0070	1.373.358
Immobilien (außer zur Eigennutzung)	R0080	
Anteile an verbundenen Unternehmen, einschließlich Beteiligungen	R0090	5.730
Aktien	R0100	1.660
Aktien – notiert	R0110	
Aktien – nicht notiert	R0120	1.660
Anleihen	R0130	854.182
Staatsanleihen	R0140	348.184
Unternehmensanleihen	R0150	484.628
Strukturierte Schuldtitel	R0160	21.371
Besicherte Wertpapiere	R0170	
Organismen für gemeinsame Anlagen	R0180	498.786
Derivate	R0190	
Einlagen außer Zahlungsmitteläquivalenten	R0200	12.999
Sonstige Anlagen	R0210	
Vermögenswerte für index- und fondsgebundene Verträge	R0220	67.442
Darlehen und Hypotheken	R0230	1.845
Policendarlehen	R0240	983
Darlehen und Hypotheken an Privatpersonen	R0250	862
Sonstige Darlehen und Hypotheken	R0260	
Einforderbare Beträge aus Rückversicherungsverträgen von:	R0270	3.526
Nichtlebensversicherungen und nach Art der Nichtlebensversicherung betriebenen Krankenversicherungen	R0280	
Nichtlebensversicherungen außer Krankenversicherungen	R0290	
nach Art der Nichtlebensversicherung betriebenen Krankenversicherungen	R0300	
Lebensversicherungen und nach Art der Lebensversicherung betriebenen Krankenversicherungen außer Krankenversicherungen und fonds- und indexgebundenen Versicherungen	R0310	3.526
nach Art der Lebensversicherung betriebenen Krankenversicherungen	R0320	3.526
Lebensversicherungen außer Krankenversicherungen und fonds- und indexgebundenen Versicherungen	R0330	0
Lebensversicherungen, fonds- und indexgebunden	R0340	0
Depotforderungen	R0350	511
Forderungen gegenüber Versicherungen und Vermittlern	R0360	9.618
Forderungen gegenüber Rückversicherern	R0370	904
Forderungen (Handel, nicht Versicherung)	R0380	4.458
Eigene Anteile (direkt gehalten)	R0390	
In Bezug auf Eigenmittelbestandteile fällige Beträge oder ursprünglich eingeforderte, aber noch nicht eingezahlte Mittel	R0400	
Zahlungsmittel und Zahlungsmitteläquivalente	R0410	19.943
Sonstige nicht an anderer Stelle ausgewiesene Vermögenswerte	R0420	49
Vermögenswerte insgesamt	R0500	1.503.413

Werte in Tsd. €	Solvabilität-II- Wert	
Verbindlichkeiten		C0010
Versicherungstechnische Rückstellungen – Nichtlebensversicherung	R0510	
Versicherungstechnische Rückstellungen – Nichtlebensversicherung (außer Krankenversicherung)	R0520	
Versicherungstechnische Rückstellungen als Ganzes berechnet	R0530	
Bester Schätzwert	R0540	
Risikomarge	R0550	
Versicherungstechnische Rückstellungen – Krankenversicherung (nach Art der Nichtlebensversicherung)	R0560	
Versicherungstechnische Rückstellungen als Ganzes berechnet	R0570	
Bester Schätzwert	R0580	
Risikomarge	R0590	
Versicherungstechnische Rückstellungen – Lebensversicherung (außer fonds- und indexgebundenen Versicherungen)	R0600	1.238.632
Versicherungstechnische Rückstellungen – Krankenversicherung (nach Art der Lebensversicherung)	R0610	-4.903
Versicherungstechnische Rückstellungen als Ganzes berechnet	R0620	
Bester Schätzwert	R0630	-6.615
Risikomarge	R0640	1.712
Versicherungstechnische Rückstellungen – Lebensversicherung (außer Krankenversicherungen und fonds- und indexgebundenen Versicherungen)	R0650	1.243.535
Versicherungstechnische Rückstellungen als Ganzes berechnet	R0660	
Bester Schätzwert	R0670	1.243.535
Risikomarge	R0680	0
Versicherungstechnische Rückstellungen – fonds- und indexgebundene Versicherungen	R0690	37.198
Versicherungstechnische Rückstellungen als Ganzes berechnet	R0700	
Bester Schätzwert	R0710	36.492
Risikomarge	R0720	707
Eventualverbindlichkeiten	R0740	
Andere Rückstellungen als versicherungstechnische Rückstellungen	R0750	2.961
Rentenzahlungsverpflichtungen	R0760	531
Depotverbindlichkeiten	R0770	3.526
Latente Steuerschulden	R0780	50.542
Derivate	R0790	
Verbindlichkeiten gegenüber Kreditinstituten	R0800	0
Finanzielle Verbindlichkeiten außer Verbindlichkeiten gegenüber Kreditinstituten	R0810	
Verbindlichkeiten gegenüber Versicherungen und Vermittlern	R0820	1.770
Verbindlichkeiten gegenüber Rückversicherern	R0830	97
Verbindlichkeiten (Handel, nicht Versicherung)	R0840	2.926
Nachrangige Verbindlichkeiten	R0850	19.828
Nicht in den Basiseigenmitteln aufgeführte nachrangige Verbindlichkeiten	R0860	
In den Basiseigenmitteln aufgeführte nachrangige Verbindlichkeiten	R0870	19.828
Sonstige nicht an anderer Stelle ausgewiesene Verbindlichkeiten	R0880	5
Verbindlichkeiten insgesamt	R0900	1.358.017
Überschuss der Vermögenswerte über die Verbindlichkeiten	R1000	145.397

S.05.01.02 – Prämien, Forderungen und Aufwendungen nach Geschäftsbereichen

Werte in Tsd. €		Krankheits- kosten- versicherung	Einkommens- ersatz- versicherung
		C0010	C0020
Gebuchte Prämien			
Brutto – Direktversicherungsgeschäft	R0110		
Brutto – in Rückdeckung übernommenes proportionales Geschäft	R0120		
Brutto – in Rückdeckung übernommenes nichtproportionales Geschäft	R0130		
Anteil der Rückversicherer	R0140		
Netto	R0200		
Verdiente Prämien			
Brutto – Direktversicherungsgeschäft	R0210		
Brutto – in Rückdeckung übernommenes proportionales Geschäft	R0220		
Brutto – in Rückdeckung übernommenes nichtproportionales Geschäft	R0230		
Anteil der Rückversicherer	R0240		
Netto	R0300		
Aufwendungen für Versicherungsfälle			
Brutto – Direktversicherungsgeschäft	R0310		
Brutto – in Rückdeckung übernommenes proportionales Geschäft	R0320		
Brutto – in Rückdeckung übernommenes nichtproportionales Geschäft	R0330		
Anteil der Rückversicherer	R0340		
Netto	R0400		
Veränderung sonstiger versicherungstechnischer Rückstellungen			
Brutto – Direktversicherungsgeschäft	R0410		
Brutto – in Rückdeckung übernommenes proportionales Geschäft	R0420		
Brutto – in Rückdeckung übernommenes nichtproportionales Geschäft	R0430		
Anteil der Rückversicherer	R0440		
Netto	R0500		
Angefallene Aufwendungen	R0550		
Sonstige Aufwendungen	R1200		
Gesamtaufwendungen	R1300		

**Geschäftsbereich für: Nichtlebensversicherungs- und Rückversicherungsverpflichtungen
(Direktversicherungsgeschäft und in Rückdeckung übernommenes proportionales Geschäft)**

Arbeitsunfall- versicherung	Kraftfahrzeug- haftpflicht- versicherung	Sonstige Kraftfahrt- versicherung	See-, Luftfahrt- und Transport- versicherung	Feuer- und andere Sach- versicherungen	Allgemeine Haftpflicht- versicherung	Kredit- und Kautions- versicherung
C0030	C0040	C0050	C0060	C0070	C0080	C0090

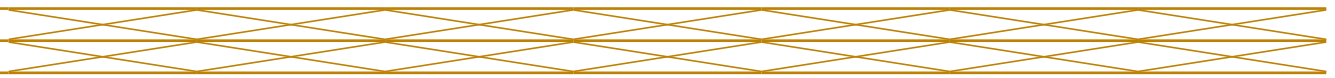





S.05.01.02 – Prämien, Forderungen und Aufwendungen nach Geschäftsbereichen

Werte in Tsd. €		Rechtsschutz- versicherung
		C0100
Gebuchte Prämien		
Brutto – Direktversicherungsgeschäft	R0110	
Brutto – in Rückdeckung übernommenes proportionales Geschäft	R0120	
Brutto – in Rückdeckung übernommenes nichtproportionales Geschäft	R0130	XXXX
Anteil der Rückversicherer	R0140	
Netto	R0200	
Verdiente Prämien		
Brutto – Direktversicherungsgeschäft	R0210	
Brutto – in Rückdeckung übernommenes proportionales Geschäft	R0220	
Brutto – in Rückdeckung übernommenes nichtproportionales Geschäft	R0230	XXXX
Anteil der Rückversicherer	R0240	
Netto	R0300	
Aufwendungen für Versicherungsfälle		
Brutto – Direktversicherungsgeschäft	R0310	
Brutto – in Rückdeckung übernommenes proportionales Geschäft	R0320	
Brutto – in Rückdeckung übernommenes nichtproportionales Geschäft	R0330	XXXX
Anteil der Rückversicherer	R0340	
Netto	R0400	
Veränderung sonstiger versicherungstechnischer Rückstellungen		
Brutto – Direktversicherungsgeschäft	R0410	
Brutto – in Rückdeckung übernommenes proportionales Geschäft	R0420	
Brutto – in Rückdeckung übernommenes nichtproportionales Geschäft	R0430	XXXX
Anteil der Rückversicherer	R0440	
Netto	R0500	
Angefallene Aufwendungen	R0550	
Sonstige Aufwendungen	R1200	XXXX
Gesamtaufwendungen	R1300	XXXX

Geschäftsbereich für: Nichtlebensversicherungs- und Rückversicherungsverpflichtungen (Direktversicherungsgeschäft und in Rückdeckung übernommenes proportionales Geschäft)		Geschäftsbereich für: in Rückdeckung übernommenes nichtproportionales Geschäft				Gesamt
		Beistand	Verschiedene finanzielle Verluste	Krankheit	Unfall	
C0110	C0120	C0130	C0140	C0150	C0160	C0200

S.05.01.02 – Prämien, Forderungen und Aufwendungen nach Geschäftsbereichen

Werte in Tsd. €			
		Kranken- versicherung	Versicherung mit Überschuss- beteiligung
		C0210	C0220
Gebuchte Prämien			
Brutto	R1410	4.540	145.354
Anteil der Rückversicherer	R1420	5.759	1.231
Netto	R1500	-1.219	144.123
Verdiente Prämien			
Brutto	R1510	4.671	145.358
Anteil der Rückversicherer	R1520	5.759	1.231
Netto	R1600	-1.088	144.127
Aufwendungen für Versicherungsfälle			
Brutto	R1610	927	97.409
Anteil der Rückversicherer	R1620	-757	232
Netto	R1700	1.684	97.177
Veränderung sonstiger versicherungstechnischer Rückstellungen			
Brutto – Direktes Geschäft und übernommene Rückversicherung	R1710	-1.000	-64.619
Anteil der Rückversicherer	R1720	-3.526	0
Netto	R1800	2.525	-64.619
Angefallene Aufwendungen	R1900	-224	11.018
Sonstige Aufwendungen	R2500		
Gesamtaufwendungen	R2600		

Geschäftsbereich für: Lebensversicherungsverpflichtungen				Lebensrückversicherungs- verpflichtungen		Gesamt
Index- und fondsgebundene Versicherung	Sonstige Lebens- versicherung	Renten aus Nichtlebens- versicherungs- verträgen und im Zusammenhang mit Kranken- versicherungs- verpflichtungen	Renten aus Nicht- lebensversicherungs- verträgen und im Zusammenhang mit anderen Versicherungs- verpflichtungen (mit Ausnahme von Krankenversicherungs- verpflichtungen)	Krankenrück- versicherung	Lebensrück- versicherung	
C0230	C0240	C0250	C0260	C0270	C0280	C0300
17.487						167.382
1						6.991
17.487						160.391
17.487						167.516
1						6.991
17.487						160.525
1.769						100.104
0						-525
1.769						100.629
-17.108						-82.728
0						-3.526
-17.108						-79.202
6.890						17.684
						420
						18.104

S.05.02.01 – Prämien, Forderungen und Aufwendungen nach Ländern

Werte in Tsd. €	Herkunftsland	
	C0010	
	R0010	
	C0080	
Gebuchte Prämien		
Brutto – Direktversicherungsgeschäft	R0110	
Brutto – in Rückdeckung übernommenes proportionales Geschäft	R0120	
Brutto – in Rückdeckung übernommenes nichtproportionales Geschäft	R0130	
Anteil der Rückversicherer	R0140	
Netto	R0200	
Verdiente Prämien		
Brutto – Direktversicherungsgeschäft	R0210	
Brutto – in Rückdeckung übernommenes proportionales Geschäft	R0220	
Brutto – in Rückdeckung übernommenes nichtproportionales Geschäft	R0230	
Anteil der Rückversicherer	R0240	
Netto	R0300	
Aufwendungen für Versicherungsfälle		
Brutto – Direktversicherungsgeschäft	R0310	
Brutto – in Rückdeckung übernommenes proportionales Geschäft	R0320	
Brutto – in Rückdeckung übernommenes nichtproportionales Geschäft	R0330	
Anteil der Rückversicherer	R0340	
Netto	R0400	
Veränderung sonstiger versicherungstechnischer Rückstellungen		
Brutto – Direktversicherungsgeschäft	R0410	
Brutto – in Rückdeckung übernommenes proportionales Geschäft	R0420	
Brutto – in Rückdeckung übernommenes nichtproportionales Geschäft	R0430	
Anteil der Rückversicherer	R0440	
Netto	R0500	
Angefallene Aufwendungen	R0550	
Sonstige Aufwendungen	R1200	
Gesamtaufwendungen	R1300	

S.05.02.01 – Prämien, Forderungen und Aufwendungen nach Ländern

Werte in Tsd. €	Herkunftsland	
		C0150
	R1400	
		C0220
Gebuchte Prämien		
Brutto	R1410	167.382
Anteil der Rückversicherer	R1420	6.991
Netto	R1500	160.391
Verdiente Prämien		
Brutto	R1510	167.516
Anteil der Rückversicherer	R1520	6.991
Netto	R1600	160.525
Aufwendungen für Versicherungsfälle		
Brutto	R1610	100.104
Anteil der Rückversicherer	R1620	-525
Netto	R1700	100.629
Veränderung sonstiger versicherungstechnischer Rückstellungen		
Brutto	R1710	-82.728
Anteil der Rückversicherer	R1720	-3.526
Netto	R1800	-79.202
Angefallene Aufwendungen	R1900	17.684
Sonstige Aufwendungen	R2500	
Gesamtaufwendungen	R2600	

Fünf wichtigste Länder (nach gebuchten Bruttoprämien) – Lebensversicherungsverpflichtungen					Gesamt – fünf wichtigste Länder und Herkunftsland
C0160	C0170	C0180	C0190	C0200	C0210
C0230	C0240	C0250	C0260	C0270	C0280
					167.382
					6.991
					160.391
					167.516
					6.991
					160.525
					100.104
					-525
					100.629
					-82.728
					-3.526
					-79.202
					17.684
					420
					18.104

S.12.01.02 – Versicherungstechnische Rückstellungen in der Lebensversicherung und in der nach Art der Lebensversicherung betriebenen Krankenversicherung

Werte in Tsd. €	Versicherung mit Überschussbeteiligung	Index- und fondsgebundene Versicherung		
			Verträge ohne Optionen und Garantien	Verträge mit Optionen oder Garantien
	C0020	C0030	C0040	C0050
Versicherungstechnische Rückstellungen als Ganzes berechnet	R0010			
Gesamthöhe der einforderbaren Beträge aus Rückversicherungsverträgen/ gegenüber Zweckgesellschaften und Finanzrückversicherungen nach der Anpassung für erwartete Verluste aufgrund von Gegenparteiausfällen bei versicherungstechnischen Rückstellungen als Ganzes berechnet	R0020			
Versicherungstechnische Rückstellungen berechnet als Summe aus bestem Schätzwert und Risikomarge				
Bester Schätzwert				
Bester Schätzwert (brutto)	R0030	1.305.390	0	36.492
Gesamthöhe der einforderbaren Beträge aus Rückversicherungsverträgen/ gegenüber Zweckgesellschaften und Finanzrückversicherungen nach der Anpassung für erwartete Verluste aufgrund von Gegenparteiausfällen	R0080	0	0	0
Bester Schätzwert abzüglich der einforderbaren Beträge aus Rückversicherungsverträgen/ gegenüber Zweckgesellschaften und Finanzrückversicherungen – gesamt	R0090	1.305.390	0	36.492
Risikomarge	R0100	9.876	707	
Betrag bei Anwendung der Übergangsmaßnahme bei versicherungstechnischen Rückstellungen				
Versicherungstechnische Rückstellungen als Ganzes berechnet	R0110			
Bester Schätzwert	R0120	-61.855	0	0
Risikomarge	R0130	-9.876	0	
Versicherungstechnische Rückstellungen – gesamt	R0200	1.243.535	37.198	

Sonstige Lebensversicherung			Renten aus Nichtlebensversicherungsverträgen und im Zusammenhang mit anderen Versicherungsverpflichtungen (mit Ausnahme von Krankenversicherungsverpflichtungen)	In Rückdeckung übernommenes Geschäft	Gesamt (Lebensversicherung außer Krankenversicherung, einschl. fondsgebundenes Geschäft)
Verträge ohne Optionen und Garantien		Verträge mit Optionen oder Garantien			
C0060	C0070	C0080	C0090	C0100	C0150
					1.341.881
					0
					1.341.881
					10.583
					-61.855
					-9.876
					1.280.733

S.12.01.02 – Versicherungstechnische Rückstellungen in der Lebensversicherung und in der nach Art der Lebensversicherung betriebenen Krankenversicherung

Werte in Tsd. €

Versicherungstechnische Rückstellungen als Ganzes berechnet **R0010**

Gesamthöhe der einforderbaren Beträge aus Rückversicherungsverträgen/gegenüber Zweckgesellschaften und Finanzrückversicherungen nach der Anpassung für erwartete Verluste aufgrund von Gegenparteiausfällen bei versicherungstechnischen Rückstellungen als Ganzes berechnet **R0020**

Versicherungstechnische Rückstellungen berechnet als Summe aus bestem Schätzwert und Risikomarge

Bester Schätzwert

Bester Schätzwert (brutto) **R0030**

Gesamthöhe der einforderbaren Beträge aus Rückversicherungsverträgen/gegenüber Zweckgesellschaften und Finanzrückversicherungen nach der Anpassung für erwartete Verluste aufgrund von Gegenparteiausfällen **R0080**

Bester Schätzwert abzüglich der einforderbaren Beträge aus Rückversicherungsverträgen/gegenüber Zweckgesellschaften und Finanzrückversicherungen – gesamt **R0090**

Risikomarge **R0100**

Betrag bei Anwendung der Übergangsmaßnahme bei versicherungstechnischen Rückstellungen

Versicherungstechnische Rückstellungen als Ganzes berechnet **R0110**

Bester Schätzwert **R0120**

Risikomarge **R0130**

Versicherungstechnische Rückstellungen – gesamt **R0200**

Krankenversicherung			Renten aus Nichtlebensversicherungsverträgen und im Zusammenhang mit Krankenversicherungsverpflichtungen	Krankenrückversicherung (in Rückdeckung übernommenes Geschäft)	Gesamt (Krankenversicherung nach Art der Lebensversicherung)	
	Verträge ohne Optionen und Garantien	Verträge mit Optionen oder Garantien				
	C0160	C0170	C0180	C0190	C0200	C0210
			-6.615			-6.615
			3.526			3.526
			-10.140			-10.140
	1.712					1.712
		0	0			0
	0					0
	-4.903					-4.903

S.22.01.21 – Auswirkung von langfristigen Garantien und Übergangsmaßnahmen

Werte in Tsd. €

Versicherungstechnische Rückstellungen	R0010
Basiseigenmittel	R0020
Für die Erfüllung der SCR anrechnungsfähige Eigenmittel	R0050
SCR	R0090
Für die Erfüllung der MCR anrechnungsfähige Eigenmittel	R0100
Mindestkapitalanforderung	R0110

Betrag mit langfristigen Garantien und Übergangsmaßnahmen	Auswirkung der Übergangsmaßnahme bei versicherungstechnischen Rückstellungen	Auswirkung der Übergangsmaßnahme bei Zinssätzen	Auswirkung einer Verringerung der Volatilitätsanpassung auf null	Auswirkung einer Verringerung der Matching-Anpassung auf null
C0010	C0030	C0050	C0070	C0090
1.275.830	71.731	0	329	0
165.225	-50.083	0	-230	0
161.366	-50.083	0	400	0
31.940	0	0	1.261	0
148.271	-50.083	0	-116	0
14.373	0	0	567	0

S.23.01.01 – Eigenmittel**Werte in Tsd. €****Basiseigenmittel vor Abzug von Beteiligungen an anderen Finanzbranchen im Sinne von Artikel 68 der Delegierten Verordnung (EU) 2015/35**

- Grundkapital (ohne Abzug eigener Anteile)
- Auf Grundkapital entfallendes Emissionsagio
- Gründungsstock, Mitgliederbeiträge oder entsprechender Basiseigenmittelbestandteil bei Versicherungsvereinen auf Gegenseitigkeit und diesen ähnlichen Unternehmen
- Nachrangige Mitgliederkonten von Versicherungsvereinen auf Gegenseitigkeit
- Überschussfonds
- Vorzugsaktien
- Auf Vorzugsaktien entfallendes Emissionsagio

Ausgleichsrücklage

- Nachrangige Verbindlichkeiten
- Betrag in Höhe des Werts der latenten Netto-Steueransprüche
- Sonstige, oben nicht aufgeführte Eigenmittelbestandteile, die von der Aufsichtsbehörde als Basiseigenmittel genehmigt wurden

Im Jahresabschluss ausgewiesene Eigenmittel, die nicht in die Ausgleichsrücklage eingehen und die die Kriterien für die Einstufung als Solvabilität-II-Eigenmittel nicht erfüllen

- Im Jahresabschluss ausgewiesene Eigenmittel, die nicht in die Ausgleichsrücklage eingehen und die die Kriterien für die Einstufung als Solvabilität-II-Eigenmittel nicht erfüllen

Abzüge

- Abzug für Beteiligungen an Finanz- und Kreditinstituten

Gesamtbetrag der Basiseigenmittel nach Abzügen**Ergänzende Eigenmittel**

- Nicht eingezahltes und nicht eingefordertes Grundkapital, das auf Verlangen eingefordert werden kann
- Gründungsstock, Mitgliederbeiträge oder entsprechender Basiseigenmittelbestandteil bei Versicherungsvereinen auf Gegenseitigkeit und diesen ähnlichen Unternehmen, die nicht eingezahlt und nicht eingefordert wurden, aber auf Verlangen eingefordert werden können
- Nicht eingezahlte und nicht eingeforderte Vorzugsaktien, die auf Verlangen eingefordert werden können
- Eine rechtsverbindliche Verpflichtung, auf Verlangen nachrangige Verbindlichkeiten zu zeichnen und zu begleichen
- Kreditbriefe und Garantien gemäß Artikel 96 Absatz 2 der Richtlinie 2009/138/EG
- Andere Kreditbriefe und Garantien als solche nach Artikel 96 Absatz 2 der Richtlinie 2009/138/EG
- Aufforderungen an die Mitglieder zur Nachzahlung gemäß Artikel 96 Absatz 3 Unterabsatz 1 der Richtlinie 2009/138/EG
- Aufforderungen an die Mitglieder zur Nachzahlung – andere als solche gemäß Artikel 96 Absatz 3 Unterabsatz 1 der Richtlinie 2009/138/EG
- Sonstige ergänzende Eigenmittel

Ergänzende Eigenmittel gesamt**Zur Verfügung stehende und anrechnungsfähige Eigenmittel**

- Gesamtbetrag der zur Erfüllung der SCR zur Verfügung stehenden Eigenmittel
- Gesamtbetrag der zur Erfüllung der MCR zur Verfügung stehenden Eigenmittel
- Gesamtbetrag der zur Erfüllung der SCR anrechnungsfähigen Eigenmittel
- Gesamtbetrag der zur Erfüllung der MCR anrechnungsfähigen Eigenmittel

SCR**MCR****Verhältnis von anrechnungsfähigen Eigenmitteln zur SCR****Verhältnis von anrechnungsfähigen Eigenmitteln zur MCR****Ausgleichsrücklage**

- Überschuss der Vermögenswerte über die Verbindlichkeiten
- Eigene Anteile (direkt und indirekt gehalten)
- Vorhersehbare Dividenden, Ausschüttungen und Entgelte
- Sonstige Basiseigenmittelbestandteile
- Anpassung für gebundene Eigenmittelbestandteile in Matching-Adjustment-Portfolios und Sonderverbänden

Ausgleichsrücklage**Erwartete Gewinne**

- Bei künftigen Prämien einkalkulierter erwarteter Gewinn (EPIFP) – Lebensversicherung
- Bei künftigen Prämien einkalkulierter erwarteter Gewinn (EPIFP) – Nichtlebensversicherung

Gesamtbetrag des bei künftigen Prämien einkalkulierten erwarteten Gewinns (EPIFP)

	Gesamt	Tier 1 – nicht gebunden	Tier 1 – gebunden	Tier 2	Tier 3
	C0010	C0020	C0030	C0040	C0050
R0010	1.000	1.000			
R0030	7.200	7.200			
R0040					
R0050					
R0070	35.919	35.919			
R0090					
R0110					
R0130	101.278	101.278			
R0140	19.828		0	19.828	0
R0160	0				0
R0180					
R0220					
R0230					
R0290	165.225	145.397	0	19.828	0
R0300					
R0310					
R0320					
R0330					
R0340					
R0350					
R0360					
R0370					
R0390					
R0400					
R0500	165.225	145.397	0	19.828	0
R0510	165.225	145.397	0	19.828	
R0540	161.366	145.397	0	15.970	0
R0550	148.271	145.397	0	2.875	
R0580	31.940				
R0600	14.373				
R0620	5,0522				
R0640	10,316				
C0060					
R0700	145.397				
R0710					
R0720					
R0730	44.119				
R0740					
R0760	101.278				
R0770	7.619				
R0780					
R0790	7.619				

S.25.01.21 – Solvenzkapitalanforderung – für Unternehmen, die die Standardformel verwenden

Werte in Tsd. €		Brutto- Solvenzkapital- anforderung	Verein- fachungen	USP
		C0110	C0120	C0090
Marktrisiko	R0010	119.062		
Gegenparteausfallrisiko	R0020	4.345		
Lebensversicherungstechnisches Risiko	R0030	65.263		
Krankenversicherungstechnisches Risiko	R0040	17.709		
Nichtlebensversicherungstechnisches Risiko	R0050			
Diversifikation	R0060	-49.141		
Risiko immaterieller Vermögenswerte	R0070	0		
Basissolvenzkapitalanforderung	R0100	157.238		
Berechnung der Solvenzkapitalanforderung		C0100		
Operationelles Risiko	R0130	6.158		
Verlustrückstellungen der versicherungstechnischen Rückstellungen	R0140	-117.650		
Verlustrückstellungen der latenten Steuern	R0150	-13.806		
Kapitalanforderung für Geschäfte nach Artikel 4 der Richtlinie 2003/41/EG	R0160			
Solvenzkapitalanforderung ohne Kapitalaufschlag	R0200	31.940		
Kapitalaufschlag bereits festgesetzt	R0210			
Solvenzkapitalanforderung	R0220	31.940		
Weitere Angaben zur SCR				
Kapitalanforderung für das durationsbasierte Untermodul Aktienrisiko	R0400			
Gesamtbetrag der fiktiven Solvenzkapitalanforderung für den übrigen Teil	R0410			
Gesamtbetrag der fiktiven Solvenzkapitalanforderungen für Sonderverbände	R0420			
Gesamtbetrag der fiktiven Solvenzkapitalanforderungen für Matching-Adjustment-Portfolios	R0430			
Diversifikationseffekte aufgrund der Aggregation der fiktiven Solvenzkapitalanforderung für Sonderverbände nach Artikel 304	R0440			

S.28.01.01 – Mindestkapitalanforderung – nur Lebensversicherungs- oder nur Nichtlebensversicherungs- oder Rückversicherungstätigkeit

Bestandteil der linearen Formel für Nichtlebensversicherungs- und Rückversicherungsverpflichtungen			
			C0010
MCR _{NL} -Ergebnis	R0010		0
Werte in Tsd. €		Bester Schätzwert (nach Abzug der Rückversicherung/ Zweckgesellschaft) und versicherungstech- nische Rückstellungen als Ganzes berechnet	Gebuchte Prämien (nach Abzug der Rückversicherung) in den letzten zwölf Monaten
			C0020
			C0030
Krankheitskostenversicherung und proportionale Rückversicherung	R0020		
Einkommensersatzversicherung und proportionale Rückversicherung	R0030		
Arbeitsunfallversicherung und proportionale Rückversicherung	R0040		
Kraftfahrzeughaftpflichtversicherung und proportionale Rückversicherung	R0050		
Sonstige Kraftfahrtversicherung und proportionale Rückversicherung	R0060		
See-, Luftfahrt- und Transportversicherung und proportionale Rückversicherung	R0070		
Feuer- und andere Sachversicherungen und proportionale Rückversicherung	R0080		
Allgemeine Haftpflichtversicherung und proportionale Rückversicherung	R0090		
Kredit- und Kautionsversicherung und proportionale Rückversicherung	R0100		
Rechtsschutzversicherung und proportionale Rückversicherung	R0110		
Beistand und proportionale Rückversicherung	R0120		
Versicherung gegen verschiedene finanzielle Verluste und proportionale Rückversicherung	R0130		
Nichtproportionale Krankenrückversicherung	R0140		
Nichtproportionale Unfallrückversicherung	R0150		
Nichtproportionale See-, Luftfahrt- und Transportrückversicherung	R0160		
Nichtproportionale Sachrückversicherung	R0170		

Bestandteil der linearen Formel für Lebensversicherungs- und Rückversicherungsverpflichtungen			
			C0040
MCR _L -Ergebnis	R0200		29.850
Werte in Tsd. €		Bester Schätzwert (nach Abzug der Rückversicherung/ Zweckgesellschaft) und versicherungstech- nische Rückstellungen als Ganzes berechnet	Gesamtes Risiko- kapital (nach Abzug der Rückversicherung/ Zweckgesellschaft)
			C0050
			C0060
Verpflichtungen mit Überschussbeteiligung – garantierte Leistungen	R0210	1.028.024	
Verpflichtungen mit Überschussbeteiligung – künftige Überschussbeteiligungen	R0220	205.370	
Verpflichtungen aus index- und fondsgebundenen Versicherungen	R0230	36.492	
Sonstige Verpflichtungen aus Lebens(rück)- und Kranken(rück)-versicherungen	R0240		
Gesamtes Risikokapital für alle Lebens(rück)versicherungsverpflichtungen	R0250		3.196.089

Berechnung der Gesamt-MCR		
		C0070
Lineare MCR	R0300	29.850
SCR	R0310	31.940
MCR-Obergrenze	R0320	14.373
MCR-Untergrenze	R0330	7.985
Kombinierte MCR	R0340	14.373
Absolute Untergrenze der MCR	R0350	3.700
		C0070
Mindestkapitalanforderung	R0400	14.373

Glossar

Angemessenheitsanalyse

In der Angemessenheitsanalyse im Rahmen des ORSA wird untersucht, ob die Risikoeinschätzungen nach der Standardformel das unternehmensspezifische Risikoprofil angemessen abbilden. Die Analysen können dabei – je nach Abweichungspotential – sowohl quantitativ als auch qualitativ erfolgen.

Ausgleichsrücklage

Auch als reconciliation reserve bezeichnet. In der Ausgleichsrücklage werden alle verbleibenden ökonomischen Eigenmittel erfasst, welche nicht bereits im Eigenkapital oder im \uparrow Überschussfonds enthalten sind. Im Wesentlichen sind hier die \uparrow stillen Reserven/Lasten enthalten, die sich aus der marktorientierten Bewertung nach Solvency II gegenüber der HGB-Bilanz ergeben.

Available Solvency Margin (ASM)

Das ASM bezeichnet die anrechenbaren Eigenmittel. Diese bestehen aus Basiseigenmitteln und ergänzenden Eigenmitteln. Basiseigenmittel setzen sich aus dem Überschuss der Vermögenswerte über die Verbindlichkeiten und den nachrangigen Verbindlichkeiten zusammen. Ergänzende Eigenmittel sind Eigenmittel, die nicht zu den Basiseigenmitteln zählen und die zum Ausgleich von Verlusten eingefordert werden können. Ergänzende Eigenmittel müssen beantragt werden.

Best Estimate (BE)

Auch als bester Schätzwert der Verpflichtungen bezeichnet. Bestandteil der versicherungstechnischen Rückstellungen. Der beste Schätzwert entspricht dem Erwartungswert der zukünftigen Cashflows unter Verwendung der risikofreien Zinsstrukturkurve.

Erwartungswert der Garantien (EWGar)

Teil der versicherungstechnischen Rückstellungen in der Lebensversicherung. Es werden die erreichten Garantieleistungen (ohne \uparrow Wert der Optionen und Garantien) bewertet. Dabei wird nur der Bestand und nicht das Neugeschäft berücksichtigt. Bereits gutgeschriebene Überschüsse sind enthalten, \uparrow zukünftige Überschüsse hingegen nicht. Die Bewertung erfolgt, indem die zukünftigen Cashflows projiziert und anschließend mit der risikofreien Zinsstrukturkurve diskontiert werden.

Erwartungswertrückstellung (EWR)

Teil der versicherungstechnischen Rückstellungen in der Krankenversicherung. Die Erwartungswertrückstellung besteht aus den neubewerteten HGB-Alterungsrückstellungen, den zukünftigen Überschussbeteiligungen sowie sonstigen versicherungstechnischen Rückstellungen. Sie wird mittels des \uparrow Inflationsneutralen Bewertungsverfahrens (INBV) bestimmt.

Forward Rates

Auch Terminzinssatz genannt. Er bezeichnet einen Zinssatz, der für einen zukünftigen Zeitpunkt gilt. Dabei wird die Verzinsung von einem in der Zukunft liegenden Zeitpunkt t auf den Zeitpunkt t+1 betrachtet.

Fungibilität (Gruppe)

Eine Eigenmittelkomponente einer Gesellschaft ist fungibel, wenn sie beliebige Verluste innerhalb der Gruppe decken kann, egal aus welcher Einheit die Verbindlichkeit resultiert. Fungible Eigenmittel sind nicht zweckgebunden.

Gesamtsolvabilitätsbedarf (GSB)

Im Gegensatz zu den aufsichtsrechtlichen Kapitalanforderungen (\uparrow SCR) entspricht der GSB dem Bedarf an Kapital und anderen Mitteln, die ein Unternehmen nach eigener Auffassung einsetzen muss, um seine Risiken angemessen abzusichern.

Going-Concern-Reserve (Leben)

Der Teil der zukünftigen Überschüsse, der unter Annahme des Fortführungsprinzips der Geschäftstätigkeit auf die zukünftigen Versicherungsnehmer übertragen wird.

Inflationsneutrales Bewertungsverfahren (INBV)

Bewertungsverfahren zur Ermittlung der Solvenzkapitalanforderung für das versicherungstechnische Risiko Kranken nach Art der Leben. Das Verfahren wurde im Rahmen einer Arbeitsgruppe des Verbandes der privaten Krankenversicherer in Abstimmung mit der BaFin entwickelt und wird den Spezifika der deutschen Krankenversicherung (insbes. der Beitragsanpassungsklausel (BAP)) gerecht. Inflationsneutral bedeutet, dass zukünftig durch Inflation steigende Leistungen durch anzupassende steigende Prämien ausgeglichen und somit nicht berücksichtigt werden.

Kappung der Eigenmittel (Gruppe)

Bei der Ermittlung des vorhandenen Risikokapitals erfolgt auf Gruppenebene eine Anpassung bei den beschränkt transferierbaren Eigenmitteln. Bei diesen können einige Bestandteile nicht als Eigenmittel angerechnet werden. Dazu zählen zum einen Eigenmittel, die ↗Minderheitenanteilen zuzurechnen sind. Zum anderen werden Eigenmittel aus ↗Überschussfonds und Schwankungsrückstellungen nicht vollumfänglich angerechnet, um zu vermeiden, dass Mittel, die einem bestimmten Kollektiv eines Tochterunternehmens gehören, zu Quersubventionen innerhalb der Gruppe herangezogen werden.

Latente Steuern

Bei den latenten Steuern nach Solvency II handelt es sich um eine rechnerische Größe. Sie werden zum Ausgleich von temporären Differenzen zwischen den in der Steuerbilanz und der Solvabilitätsübersicht angesetzten Werten der Aktiva und Passiva gebildet. Dabei werden aktive und passive latente Steuern unterschieden:

Aktive latente Steuern sind Steueransprüche, die entstehen, wenn ein Ertrag in der Solvabilitätsübersicht später als in der Steuerbilanz oder ein Aufwand in der Solvabilitätsübersicht früher als in der Steuerbilanz berücksichtigt wird

Passive latente Steuern sind Steuerverbindlichkeiten, die entstehen, wenn ein Ertrag in der Solvabilitätsübersicht früher als in der Steuerbilanz oder ein Aufwand in der Solvabilitätsübersicht später als in der Steuerbilanz berücksichtigt wird

Die risikomindernde Wirkung des Bilanzpostens latente Steuern gemäß Solvabilität II beruht darauf, dass im Verlustfall passive latente Steuern möglicherweise gesenkt oder aktive latente Steuern erhöht werden können.

Die Berücksichtigung aktiver latenter Steuern setzt deren ↗Werthaltigkeit voraus.

Laufende Durchschnittsverzinsung nach Verbandsformel (GDV)

Die laufende Durchschnittsverzinsung beinhaltet die laufenden Erträge aus Kapitalanlagen abzüglich der laufenden Aufwendungen für Kapitalanlagen und setzt diese ins Verhältnis zum mittleren Bestand der Kapitalanlagen am 1. Januar und 31. Dezember des jeweiligen Geschäftsjahres.

Line of Business (LoB)

Als line of business werden unter Solvency II die Geschäftsfelder bezeichnet. Nach diesen müssen die versicherungstechnischen Verpflichtungen unterteilt werden.

Long-Term-Guarantee-Maßnahme (LTG-Maßnahme)

Hierbei handelt es sich um Instrumente, die den Übergang von Solvency I auf Solvency II für langlaufende Versicherungsverpflichtungen erleichtern. Solche Maßnahmen sind die Matching-Anpassung an die maßgeblich risikofreie Zinskurve (für Deutschland nicht relevant), die ↗Volatilitätsanpassung und die Übergangmaßnahmen ↗Rückstellungstransitional und ↗Zinstransitional. Sämtliche Maßnahmen müssen vor Anwendung bei der BaFin beantragt werden.

Minderheitenanteil (Gruppe)

Der Anteil, den der Mutterkonzern an dem Tochterunternehmen nicht hält.

Minimum Capital Requirement (MCR)

Das MCR beschreibt die Mindestkapitalanforderung, die ein Unternehmen stellen muss, um über den Zeitraum eines Jahres mit einer Wahrscheinlichkeit von 85 Prozent alle Verpflichtungen aus der laufenden und der in den folgenden zwölf Monaten erwarteten Geschäftstätigkeit erfüllen zu können. Sinkt die Eigenmittelausstattung eines Unternehmens unter das ↗SCR oder sogar unter das MCR, führt dies zu Eingriffen der Aufsicht. Die Interventionsmöglichkeiten der Aufsichtsbehörden sind umso gravierender, je stärker das erforderliche Solvenzkapital unterschritten wird.

Nettoverzinsung

Die Nettoverzinsung beinhaltet alle Erträge aus Kapitalanlagen abzüglich aller Aufwendungen für Kapitalanlagen und setzt diese ins Verhältnis zum mittleren Bestand der Kapitalanlagen am 1. Januar und dem 31. Dezember des jeweiligen Geschäftsjahres.

Reversestress

Stresstests, bei denen diejenigen Szenarien identifiziert und analysiert werden, unter denen das Geschäftsmodell des Unternehmens nicht mehr tragfähig wäre. In der Regel werden die Szenarien gesucht, die zu einer Solvabilitätsquote gerade unter 100 Prozent führen.

Risikomarge

Bestandteil der versicherungstechnischen Rückstellungen unter Solvency II. Die Risikomarge ist ein Zuschlag in Höhe der Kosten, die durch die Bereitstellung der zur Bedeckung der Risiken erforderlichen Eigenmittel verursacht werden (Kapitalkostenansatz). Anders formuliert ist die Risikomarge der Betrag, den man einem potentiellen Käufer des Versicherungsunternehmens zusätzlichen zu den versicherungstechnischen Verpflichtungen zahlen müsste, damit dieser auch die Kapitalkosten abdecken kann.

Rückstellungstransitional

⚡LTG-Maßnahme für eine ab 1. Januar 2016 beginnende 16-jährige Übergangsfrist bis zur vollständigen Einhaltung der „harten“ Solvency-II-Anforderungen: Für Teilbestände, die vor 2016 abgeschlossen wurden, kann bei der Rückstellungsbewertung schrittweise (verteilt über 16 Jahre) ein Übergang von Solvency I (= HGB) zu Solvency II erfolgen. Dabei werden die nach Solvency II berechneten versicherungstechnischen Rückstellungen um den Differenzbetrag zur Solvency-I-Rückstellung reduziert. Dieser muss ab 2017 jedes Jahr um 1/16 abgebaut werden.

Die Rückstellungen sind somit in der Regel niedriger, die Eigenmittel höher.

Signifikanz (auf aggregierter Ebene)

Im Rahmen der Ermittlung des ⚡Gesamtsolvabilitätsbedarfs wird geprüft, ob dieser signifikant vom ⚡SCR abweicht. Laut BaFin gilt eine Abweichung in diesem Zusammenhang bei einer Höhe von 10 Prozent als in der Regel signifikant und bei einer Höhe von 15 Prozent als unwiderlegbar signifikant. Sofern eine signifikante Abweichung nach oben vorliegt (d. h. GSB ist größer als SCR), werden alle weiteren Berechnungen im ORSA zu Stressen und Projektionen auf Basis des GSB durchgeführt. In allen anderen Fällen gilt die Einschätzung der Standardformel als angemessen und dient daher als Grundlage für alle weiteren Berechnungen.

Signifikanz (auf Einzelrisikoebene)

Im Rahmen der ⚡Angemessenheitsanalyse werden all diejenigen Risiken quantitativ untersucht, deren Risikohöhe nach interner Einschätzung potentiell signifikant von der Risikohöhe nach Standardformel abweicht. Eine signifikante Abweichung in diesem Zusammenhang liegt vor, sofern die geschätzte Divergenz über der unternehmensspezifischen Wesentlichkeitsgrenze liegt (1 Prozent der Bruttobeiträge) und gleichzeitig eine Veränderung des ⚡SCR von mindestens fünf Prozent zu erwarten ist.

Solvency Capital Requirement (SCR)

Das SCR beschreibt die Solvenzkapitalanforderung, die ein Unternehmen stellen muss, um über den Zeitraum eines Jahres mit einer Wahrscheinlichkeit von 99,5 Prozent alle Verpflichtungen aus der laufenden und der in den folgenden zwölf Monaten erwarteten Geschäftstätigkeit erfüllen zu können.

Stille Reserven Aktiva

Als aktive stille Reserve wird die positive Differenz zwischen der marktwertorientierten Bewertung nach Solvency II und der HGB-Bilanzierung auf der Aktivseite bezeichnet.

Stille Reserven Passiva

Als passive stille Reserve oder auch stille Last wird die positive Differenz zwischen der marktwertorientierten Bewertung nach Solvency II und der HGB-Bilanzierung auf der Passivseite bezeichnet.

Tieringklassen

Qualitätsklassen zur Einteilung der verfügbaren Eigenmittel, die die Anrechenbarkeit verschiedener Eigenmittelarten regelt.

Tieringklasse 1: Basiseigenmittel, die die Merkmale der „ständigen Verfügbarkeit“ und der „Nachrangigkeit“ aufweisen (z. B. Gesellschaftskapital, Überschussfonds, Ausgleichsreserve)

Tieringklasse 2: Eigenmittel, die das Merkmal der „ständigen Verfügbarkeit“ nur weitgehend erfüllen (z. B. nachrangige Verbindlichkeiten, ergänzende Eigenmittel)

Tieringklasse 3: Eigenmittel, die nicht der Tieringklasse 1 oder 2 zugeordnet werden können

Transferierbarkeit (Gruppe)

Transferierbarkeit bedeutet, dass Eigenmittel innerhalb der Gruppe von einer Gesellschaft auf eine andere Gesellschaft übertragen werden können, d. h. Eigenmittel physisch einer anderen Gesellschaft zur Verfügung gestellt werden. Der Transfer führt zur Erhöhung bzw. Reduktion der Eigenmittel der jeweiligen Solo-Gesellschaft, ohne dass sich die Gruppeneigenmittel ändern. Transaktionszeit und -kosten können die Transferierbarkeit wesentlich einschränken.

Überschussfonds (Kranken)

Der Überschussfonds bezeichnet akkumulierte Gewinne, die noch nicht zur Ausschüttung an die Versicherungsnehmer und Anspruchsberechtigten deklariert wurden. Er bildet einen Bestandteil der Eigenmittel nach Solvency II. Hierbei werden in der Krankenversicherung 80 Prozent des nicht festgelegten Teils der

Rückstellung für Beitragsrückerstattung (RfB) unter Solvency II als Eigenmittel anerkannt.

Überschussfonds (Leben)

Der Überschussfonds bezeichnet akkumulierte Gewinne, die noch nicht zur Ausschüttung an die Versicherungsnehmer und Anspruchsberechtigten deklariert wurden. Er bildet einen Bestandteil der Eigenmittel nach Solvency II. Der eigenmittelfähige Teil des Überschussfonds in der Lebensversicherung ergibt sich aus dem Barwert der zum Stichtag der Berechnung vorhandenen nicht-festgelegten handelsrechtlichen Rückstellung für Beitragsrückerstattung (RfB), deren Mittel tatsächlich zur Deckung von Verlusten zur Verfügung stehen. Hintergrund für die Eigenmittelfähigkeit von Teilen der handelsrechtlichen RfB ist, dass diese Teile unter den in § 140 VAG genannten Voraussetzungen in Ausnahmefällen und mit Zustimmung der Aufsichtsbehörde im Interesse der Versicherten herangezogen werden können.

Ultimate Forward Rate (UFR)

Langfristig gültiger Zinssatz („Zielzinssatz“) in Höhe von 4,2 Prozent. Er ergibt sich aus der Summe des langfristigen Wirtschaftswachstumsziels (2,2 Prozent) und des langfristigen Inflationsziels der EZB (2 Prozent) im Euroraum.

Volatility Adjustment (VA)

Auch Volatilitätsanpassung genannt. Das VA ist eine der \mathcal{A} LTG-Maßnahmen und dient der Abfederung von Verwerfungen am Kapitalmarkt, die durch übermäßige Spreads verursacht werden.

Es entspricht einer Parallelverschiebung der Zinskurve im liquiden Bereich (20 Jahre). Die Höhe leitet sich aus dem Unterschied zwischen risikofreien Zinsen und den um Ausfall bereinigten Zinsen auf Staats- und Unternehmensanleihen (Referenzportfolio) ab.

Wert der Optionen und Garantien

Auch VN-Optionen und Finanzgarantien. Die Versicherungsnehmer haben in der Regel vertraglich die Optionen auf Rückkauf und Kapitalwahl (bei Rentenversicherungen), daneben sind feste Leistungen unabhängig von der künftigen Kapitalmarktentwicklung garantiert. Mit dem Wert der Optionen und Garantien werden die möglichen Kosten bestimmt, die in einem unsicheren zukünftigen Marktumfeld (mögliche Abweichung vom im Mittel erwarteten Best-Estimate-Pfad) aufgrund der Nichterwirtschaftung der Garantiezinsen oder verändertem Versicherungsverhalten durch das Versicherungsunternehmen zu tragen sind.

Werthaltigkeitsnachweis

Nachweis zur Ansetzbarkeit von aktiven \mathcal{A} latenten Steuern. Diese dürfen nur gebildet werden, sofern die angenommene Verrechnung mit zukünftigen Gewinnen oder der angenommene Verlustvortrag realistisch erscheinen und dies gegenüber der Aufsicht auch nachgewiesen werden kann.

Wesentlichkeit

Der Begriff „wesentlich“ im Zusammenhang mit Risiken wird synonym zu „materiell“ verwendet. Risiken werden als wesentlich angesehen, sobald ihre Höhe über einem Prozent der Bruttobeiträge zum aktuellen Stichtag des jeweiligen Unternehmens liegt.

In das Risk Ranking finden alle wesentlichen Risiken und alle Risiken, die knapp unter dieser Wesentlichkeitsgrenze liegen, Eingang. Auf diese Weise werden auch Risiken, die möglicherweise in der Zukunft ansteigen, berücksichtigt.

Zukünftige Überschussbeteiligung (ZÜB)

Die ZÜB ist Teil der versicherungstechnischen Rückstellungen. Durch diese werden die zukünftigen Anteile der Versicherungsnehmer an den Überschüssen in die Projektion der Zahlungsströme miteinbezogen. Die ZÜB hat zudem eine risikomindernde Wirkung, da bei den Schockereignissen der SCR-Berechnung angenommen werden darf, dass die Überschüsse in diesem Fall abgesenkt bzw. geringere Überschüsse entstehen würden. Der Versicherungsnehmer trägt also einen Teil des Risikos.

Abkürzungsverzeichnis

ASM	Available Solvency Margin
BaFin	Bundesanstalt für Finanzdienstleistungsaufsicht
BLBV	Bayerische Landesbrandversicherung AG
DAV	Deutsche Aktuarvereinigung
DVO	Durchführungsverordnung
EIOPA	European Insurance and Occupational Pensions Authority
GDV	Gesamtverband der Deutschen Versicherungswirtschaft
HGB	Handelsgesetzbuch
IKS	Internes Kontrollsystem
MCR	Minimum Capital Requirement
ORSA	Own Risk and Solvency Assessment
RfB	Rückstellung für Beitragsrückerstattung
SCR	Solvency Capital Requirement
SÜAF	Schlussüberschussanteilsfond
URCF	unabhängige Risikocontrollingfunktion
VKB	Versicherungskammer Bayern Versicherungsanstalt des öffentlichen Rechts
VMF	Versicherungsmathematische Funktion
ZIKS	Zentrales-Internes-Kontroll-System

Impressum

Herausgeber

Konzern Versicherungskammer
Maximilianstraße 53, 80530 München
Telefon (0 89) 21 60-0
Telefax (0 89) 21 60-27 14
service@vkb.de
www.vkb.de

Verantwortlich für Inhalt und Redaktion

Konzernrisikocontrolling

Gestaltung/Produktion

wirDesign Berlin Braunschweig

Konzern Versicherungskammer

Maximilianstraße 53 | 80530 München

Telefon (0 89) 21 60-0 | Telefax (0 89) 21 60-27 14

service@vkb.de | www.vkb.de